

---

**Administração Central**  
Departamento de Material e Patrimônio  
Divisão de Compras e Almojarifado

AVISO DE ABERTURA DE LICITAÇÃO

Acha-se aberta no CENTRO ESTADUAL DE EDUCAÇÃO TECNOLÓGICA PAULA SOUZA, a licitação na modalidade de PREGÃO ELETRÔNICO Nº 056/2017, tipo MENOR PREÇO, OC.102401100632017OC00207, referente ao Processo nº 7120/16, destinada à participação exclusiva de microempresas, empresas de pequeno porte e cooperativas, a ser realizada por intermédio do sistema eletrônico de contratações, denominado "Bolsa Eletrônica de Compras do Governo do Estado de São Paulo – BEC/SP", cujo objeto é a AQUISIÇÃO DE CIRCUITO FECHADO DE TELEVISÃO, a realização do pregão será no dia 14 de julho de 2017, a partir das 09:00 horas, no endereço eletrônico [www.bec.sp.gov.br](http://www.bec.sp.gov.br). O edital na íntegra, estará disponível para consulta e/ou retirada no site [www.bec.sp.gov.br](http://www.bec.sp.gov.br) e [www.cps.sp.gov.br](http://www.cps.sp.gov.br).

São Paulo, 28 de junho de 2017.

FÁBIO ROBERTO IGRISSIS

Subscritor do Edital

---

**Administração Central**  
Departamento de Material e Patrimônio  
Divisão de Compras e Almoarifado

EDITAL DE PREGÃO ELETRÔNICO n.º 056/2017

PROCESSO n.º 7120/16

OFERTA DE COMPRA N.º 102401100632017OC00207

ENDEREÇO ELETRÔNICO: [www.bec.sp.gov.br](http://www.bec.sp.gov.br)

DATA DO INÍCIO DO PRAZO PARA ENVIO DA PROPOSTA ELETRÔNICA: 29/06/2017

DATA E HORA DA ABERTURA DA SESSÃO PÚBLICA: 14/07/2017 – as 09h00min

O CENTRO ESTADUAL DE EDUCAÇÃO TECNOLÓGICA PAULA SOUZA, por intermédio da Diretora Superintendente, a Profª Laura M. J. Laganá, RG. 7.715.675-4, e do CPF. 005.923.818-62, usando a competência delegada pelos artigos 3º e 7º, inciso I, do Decreto estadual n.º 47.297, de 06 de novembro de 2002, c.c. artigo 8º, do Decreto estadual n.º 49.722, de 24 de junho de 2005, torna público que se acha aberta, nesta unidade, situada na **Rua dos Andradas, 140 - Santa Ifigênia - São Paulo/SP**, licitação na modalidade **PREGÃO**, a ser realizada por intermédio do sistema eletrônico de contratações denominado “Bolsa Eletrônica de Compras do Governo do Estado de São Paulo – Sistema BEC/SP”, com utilização de recursos de tecnologia da informação, denominada **PREGÃO ELETRÔNICO** n.º 056/2017, do tipo **MENOR PREÇO**, objetivando a **AQUISIÇÃO DE CIRCUITO FECHADO DE TELEVISÃO**, que será regida pela Lei federal n.º. 10.520, de 17 de julho de 2002, pelo Decreto n.º 49.722, de 24 de junho de 2005, pelo regulamento anexo à Resolução n.º CC-27, de 25/05/2006, aplicando-se, subsidiariamente, no que couberem, as disposições da Lei federal n.º 8.666, de 21 de junho de 1993, do Decreto estadual n.º 47.297, de 06 de novembro de 2002, do regulamento anexo à Resolução CEGP10, de 19 de novembro de 2002, e demais normas regulamentares aplicáveis à espécie.

As propostas deverão obedecer às especificações deste instrumento convocatório e seus anexos e serão encaminhadas por meio eletrônico, após o registro dos interessados em participar do certame e o credenciamento de seus representantes no Cadastro Unificado de Fornecedores do Estado de São Paulo – CAUFESP.

A sessão pública de processamento do Pregão Eletrônico será realizada no endereço eletrônico [www.bec.sp.gov.br](http://www.bec.sp.gov.br), no dia e hora mencionados no preâmbulo deste Edital e será conduzida pelo

**Administração Central**  
**Departamento de Material e Patrimônio**  
**Divisão de Compras e Almoxarifado**

Pregoeiro com o auxílio da equipe de apoio, designados nos autos do processo em epígrafe e indicados no sistema pela autoridade competente.

1.	<b>DO OBJETO</b>
----	------------------

- 1.1. A presente licitação tem por objeto a **AQUISIÇÃO DE CIRCUITO FECHADO DE TELEVISÃO**, conforme especificações constantes do Termo de Referência que integra este edital como **ANEXO I**.
- 1.2. A licitação será dividida em itens, conforme tabela constante do Termo de Referência, facultando-se ao licitante a participação em quantos itens forem de seu interesse.

2.	<b>DA PARTICIPAÇÃO</b>
----	------------------------

- 2.1. Poderão participar do certame todos os interessados em contratar com a Administração Estadual que estejam registrados no CAUFESP, que atuem em atividade econômica compatível com o seu objeto, sejam detentores de senha para participar de procedimentos eletrônicos e tenham credenciado os seus representantes na forma estabelecida no regulamento que disciplina a inscrição no referido Cadastro.
  - 2.1.1. O registro no CAUFESP, o credenciamento dos representantes que atuarão em nome da licitante no sistema de pregão eletrônico e a senha de acesso deverão ser obtidos anteriormente à abertura da sessão pública e autorizam a participação em qualquer pregão eletrônico realizado por intermédio do Sistema BEC/SP.
  - 2.1.2. As informações a respeito das condições exigidas e dos procedimentos a serem cumpridos para o registro no CAUFESP, para o credenciamento de representantes e para a obtenção de senha de acesso estão disponíveis no endereço eletrônico [www.bec.sp.gov.br](http://www.bec.sp.gov.br).
- 2.2. Não será admitida a participação, neste certame licitatório, de pessoas físicas ou jurídicas:

---

**Administração Central**  
**Departamento de Material e Patrimônio**  
**Divisão de Compras e Almoxarifado**

- 2.2.1. Que estejam com o direito de licitar e contratar temporariamente suspenso, ou que tenham sido impedidas de licitar e contratar com a Administração Pública estadual, direta e indireta, com base no artigo 87, inciso III, da Lei Federal nº 8.666/1993 e no artigo 7º da Lei Federal nº 10.520/2002;
- 2.2.2. Que tenham sido declaradas inidôneas pela Administração Pública federal, estadual ou municipal, nos termos do artigo 87, inciso IV, da Lei Federal nº 8.666/1993;
- 2.2.3. Que possuam vínculos de natureza técnica, comercial, econômica, financeira ou trabalhista com a autoridade competente, o Pregoeiro, o subscritor do edital ou algum dos membros da respectiva equipe de apoio, nos termos do artigo 9º da Lei Federal nº 8.666/1993;
- 2.2.4. Que não tenham representação legal no Brasil com poderes expressos para receber citação e responder administrativamente ou judicialmente;
- 2.2.5. Que estejam reunidas em consórcio ou sejam controladoras, coligadas ou subsidiárias entre si;
- 2.2.6. Que tenham sido proibidas pelo Plenário do CADE de participar de licitações promovidas pela Administração Pública federal, estadual, municipal, direta e indireta, em virtude de prática de infração à ordem econômica, nos termos do artigo 38, inciso II, da Lei Federal nº 12.529/2011;
- 2.2.7. Que estejam proibidas de contratar com a Administração Pública em virtude de sanção restritiva de direito decorrente de infração administrativa ambiental, nos termos do art. 72, § 8º, inciso V, da Lei Federal nº 9.605/1998;
- 2.2.8. Que tenham sido proibidas de contratar com o Poder Público em razão de condenação por ato de improbidade administrativa, nos termos do artigo 12 da Lei Federal nº 8.429/1992;

---

**Administração Central**  
**Departamento de Material e Patrimônio**  
**Divisão de Compras e Almoxarifado**

- 2.2.9. Que tenham sido declaradas inidôneas para contratar com a Administração Pública pelo Plenário do Tribunal de Contas do Estado de São Paulo, nos termos do artigo 108, da Lei Complementar Estadual nº 709/1993;
- 2.2.10. Que tenham sido suspensas temporariamente, impedidas ou declaradas inidôneas para licitar ou contratar com a Administração Pública estadual, direta e indireta, por desobediência à Lei de Acesso à Informação, nos termos do artigo 33, incisos IV e V, da Lei Federal nº 12.527/2011 e do artigo 74, incisos IV e V, do Decreto Estadual nº 58.052/2012;
- 2.3. A participação no certame está condicionada, ainda, a que o interessado declare, ao acessar o ambiente eletrônico de contratações do Sistema BEC/SP, mediante assinalação nos campos próprios, que inexistente qualquer fato impeditivo de sua participação no certame ou de sua contratação, bem como que conhece e aceita os regulamentos do Sistema BEC/SP, relativos a Dispensa de Licitação, Convite e Pregão Eletrônico.
- 2.4. A licitante responde integralmente por todos os atos praticados no pregão eletrônico, por seus representantes devidamente credenciados, assim como pela utilização da senha de acesso ao sistema, ainda que indevidamente, inclusive por pessoa não credenciada como sua representante. Em caso de perda ou quebra do sigilo da senha de acesso, caberá ao interessado efetuar o seu cancelamento por meio do sítio eletrônico [www.bec.sp.gov.br](http://www.bec.sp.gov.br) (opção "CAUFESP"), conforme Resolução CC-27, de 25 de maio de 2006.
- 2.5. Cada representante credenciado poderá representar apenas uma licitante em cada pregão eletrônico.
- 2.6. O envio da proposta vinculará a licitante ao cumprimento de todas as condições e obrigações inerentes ao certame.

<b>3.</b>	<b>DAS PROPOSTAS</b>
-----------	----------------------

- 3.1. As propostas deverão ser enviadas por meio eletrônico disponível no endereço [www.bec.sp.gov.br](http://www.bec.sp.gov.br) na opção "PREGAO-ENTREGAR PROPOSTA", desde a divulgação da

---

**Administração Central**  
**Departamento de Material e Patrimônio**  
**Divisão de Compras e Almoxarifado**

Íntegra do Edital no referido endereço eletrônico até o dia e horário previstos no preâmbulo para a abertura da sessão pública, devendo a licitante, para formulá-las, assinalar a declaração de que cumpre integralmente os requisitos de habilitação constantes do Edital.

3.2. Os preços unitários e total serão ofertados no formulário eletrônico próprio, em moeda corrente nacional, em algarismos, sem inclusão de qualquer encargo financeiro ou previsão inflacionária. Nos preços propostos deverão estar incluídos, além do lucro, todas as despesas e custos diretos ou indiretos relacionados ao fornecimento do objeto da presente licitação, tais como tributos, remunerações, despesas financeiras e quaisquer outras necessárias ao cumprimento do objeto desta licitação, inclusive gastos com transporte.

3.2.1. As propostas não poderão impor condições e deverão limitar-se ao objeto desta licitação, sendo desconsideradas quaisquer alternativas de preço ou qualquer outra condição não prevista no Edital e seus anexos.

3.2.2. Não será admitida cotação inferior à quantidade prevista neste Edital.

3.2.3. As microempresas e empresas de pequeno porte impedidas de optar pelo Simples Nacional, ante as vedações previstas na Lei Complementar Federal nº 123/2006, não poderão aplicar os benefícios decorrentes desse regime tributário diferenciado em sua proposta, devendo elaborá-la de acordo com as normas aplicáveis às demais pessoas jurídicas, sob pena de não aceitação dos preços ofertados pelo Pregoeiro.

3.2.3.1. Caso venha a ser contratada, a microempresa ou empresa de pequeno porte na situação descrita no item 3.2.3 deverá requerer ao órgão fazendário competente a sua exclusão do Simples Nacional até o último dia útil do mês subsequente àquele em que celebrado o contrato, nos termos do artigo 30, *caput*, inciso II, e §1º, inciso II, da Lei Complementar Federal nº 123/2006, apresentando à Administração a comprovação da exclusão ou o seu respectivo protocolo.

---

**Administração Central**  
**Departamento de Material e Patrimônio**  
**Divisão de Compras e Almojarifado**

3.2.3.2. Se a contratada não realizar espontaneamente o requerimento de que trata o item 3.2.3.1, caberá ao ente público contratante comunicar o fato ao órgão fazendário competente, solicitando que a empresa seja excluída de ofício do Simples Nacional, nos termos do artigo 29, inciso I, da Lei Complementar Federal nº 123/2006.

3.3. O preço ofertado permanecerá fixo e irreajustável.

3.4. O prazo de validade da proposta será de **60 (sessenta) dias**, contado a partir da data da sua apresentação.

<b>4.</b>	<b>DA HABILITAÇÃO</b>
-----------	-----------------------

4.1. O julgamento da habilitação se processará mediante o exame dos documentos a seguir relacionados, os quais dizem respeito a:

**4.1.1. HABILITAÇÃO JURÍDICA**

- a) Registro empresarial na Junta Comercial, no caso de empresário individual ou Empresa Individual de Responsabilidade Limitada - EIRELI;
- b) Ato constitutivo, estatuto ou contrato social atualizado e registrado na Junta Comercial, em se tratando de sociedade empresária ou cooperativa, devendo o estatuto, no caso das cooperativas, estar adequado à Lei Federal nº 12.690/2012;
- c) Documentos de eleição ou designação dos atuais administradores, tratando-se de sociedades empresárias ou cooperativas;
- d) Ato constitutivo atualizado e registrado no Registro Civil de Pessoas Jurídicas, tratando-se de sociedade não empresária, acompanhado de prova da diretoria em exercício;

---

**Administração Central**  
**Departamento de Material e Patrimônio**  
**Divisão de Compras e Almojarifado**

- e) Decreto de autorização, tratando-se de sociedade empresária estrangeira em funcionamento no País, e ato de registro ou autorização para funcionamento expedido pelo órgão competente, quando a atividade assim o exigir;
- f) Registro perante a entidade estadual da Organização das Cooperativas Brasileiras, em se tratando de sociedade cooperativa;

#### **4.1.2. REGULARIDADE FISCAL E TRABALHISTA**

- a) Prova de inscrição no Cadastro Nacional de Pessoas Jurídicas, do Ministério da Fazenda (CNPJ);
- b) Prova de inscrição no Cadastro de Contribuintes Estadual, relativo à sede ou domicílio da licitante, pertinente ao seu ramo de atividade e compatível com o objeto do certame;
- c) Certificado de regularidade do Fundo de Garantia por Tempo de Serviço (CRF - FGTS);
- d) Certidão negativa, ou positiva com efeitos de negativa, de débitos trabalhistas (CNDT);
- e) Certidão negativa, ou positiva com efeitos de negativa, de Débitos relativos a Créditos Tributários Federais e à Dívida Ativa da União;
- f) Certidão de regularidade de débitos tributários com a Fazenda Estadual;

#### **4.1.3. QUALIFICAÇÃO ECONÔMICO-FINANCEIRA**

- a) Certidão negativa de falência, recuperação judicial ou extrajudicial, expedida pelo distribuidor da sede da pessoa jurídica ou do domicílio do empresário individual;



---

**Administração Central**  
**Departamento de Material e Patrimônio**  
**Divisão de Compras e Almoxarifado**

- a.1). Se a licitante for cooperativa ou sociedade não empresária, a certidão mencionada na alínea "a" deverá ser substituída por certidão negativa de ações de insolvência civil.
- a.2). Caso o licitante esteja em recuperação judicial ou extrajudicial, deverá ser comprovado o acolhimento do plano de recuperação judicial ou a homologação do plano de recuperação extrajudicial, conforme o caso.

#### **4.1.4. DECLARAÇÕES E OUTRAS COMPROVAÇÕES**

- 4.1.4.1. Declaração subscrita por representante legal da licitante, em conformidade com o modelo constante do **ANEXO III.1**, atestando que:
  - a) se encontra em situação regular perante o Ministério do Trabalho no que se refere a observância do disposto no inciso XXXIII do artigo 7.º da Constituição Federal, na forma do Decreto Estadual nº. 42.911/1998;
  - b) inexistente impedimento legal para licitar ou contratar com a Administração, inclusive em virtude das disposições da Lei Estadual nº 10.218/1999;
- 4.1.4.2. Declaração subscrita por representante legal da licitante, em conformidade com o modelo constante do **ANEXO III.2**, afirmando que sua proposta foi elaborada de maneira independente e que conduz seus negócios de forma a coibir fraudes, corrupção e a prática de quaisquer outros atos lesivos à Administração Pública, nacional ou estrangeira, em atendimento à Lei Federal nº 12.846/ 2013 e ao Decreto Estadual nº 60.106/2014.
- 4.1.4.3. Em se tratando de microempresa ou de empresa de pequeno porte, declaração subscrita por representante legal da licitante, em conformidade com o modelo constante do **ANEXO III.3**, declarando seu enquadramento nos critérios previstos

---

**Administração Central**  
**Departamento de Material e Patrimônio**  
**Divisão de Compras e Almoxarifado**

no artigo 3º da Lei Complementar Federal nº 123/2006, bem como sua não inclusão nas vedações previstas no mesmo diploma legal.

4.1.4.4. Em se tratando de cooperativa que preencha as condições estabelecidas no art. 34, da Lei Federal nº 11.488/2007, declaração subscrita por representante legal da licitante, em conformidade com o modelo constante do **ANEXO III.4**, declarando que seu estatuto foi adequado à Lei Federal nº 12.690/2012 e que auferir Receita Bruta até o limite definido no inciso II do *caput* do art. 3º da Lei Complementar Federal nº 123/2006.

4.1.4.5. Além das declarações exigidas nos itens 4.1.4.3 e 4.1.4.4, a comprovação da condição de microempresa, de empresa de pequeno porte ou de cooperativa que preencha as condições estabelecidas no art. 34, da Lei Federal nº 11.488/2007, deverá ser realizada da seguinte forma:

4.1.4.5.1. Se sociedade empresária, pela apresentação de certidão expedida pela Junta Comercial competente;

4.1.4.5.2. Se sociedade simples, pela apresentação da "Certidão de Breve Relato de Registro de Enquadramento de Microempresa ou Empresa de Pequeno Porte", expedida pelo Cartório de Registro de Pessoas Jurídicas;

4.1.4.5.3. Se sociedade cooperativa, pela Demonstração do Resultado do Exercício ou documento equivalente que comprove Receita Bruta até o limite definido no inciso II do *caput* do art. 3º da Lei Complementar Federal nº 123/2006.

## 4.2. DISPOSIÇÕES GERAIS

4.2.1. Na hipótese de não constar prazo de validade nas certidões apresentadas, a Administração aceitará como válidas as expedidas nos 180 (cento e oitenta) dias imediatamente anteriores à data de apresentação das propostas.

---

**Administração Central**  
**Departamento de Material e Patrimônio**  
**Divisão de Compras e Almoxarifado**

- 4.2.2. O Pregoeiro, a seu critério, poderá diligenciar para esclarecer dúvidas ou obter a confirmação do teor das declarações e comprovações elencadas no item 4.1.4 deste edital, aplicando-se, em caso de falsidade, as sanções penais e administrativas pertinentes, garantidos os direitos ao contraditório e a ampla defesa.
- 4.2.3. Caso o objeto contratual venha a ser cumprido por filial da licitante, os documentos exigidos no item 4.1.2 deverão ser apresentados tanto pela matriz quanto pelo estabelecimento que executará o objeto do contrato.

<b>5. DA SESSÃO PÚBLICA E DO JULGAMENTO</b>
---

- 5.1. No dia e horário previstos neste Edital, o Pregoeiro dará início à sessão pública do pregão eletrônico, com a abertura automática das propostas e a sua divulgação pelo sistema na forma de grade ordenatória, em ordem crescente de preços.
- 5.2. A análise das propostas pelo Pregoeiro se limitará ao atendimento das condições estabelecidas neste Edital e seus anexos e à legislação vigente.
- 5.2.1. Serão desclassificadas as propostas:
- a) cujo objeto não atenda as especificações, prazos e condições fixados neste Edital;
  - b) que apresentem preço baseado exclusivamente em proposta das demais licitantes;
- 5.2.2. A desclassificação se dará por decisão motivada do Pregoeiro, observado o disposto no artigo 43, §3º, da Lei Federal nº 8.666/1993.
- 5.2.3. Serão desconsideradas ofertas ou vantagens baseadas nas propostas das demais licitantes.

---

**Administração Central**  
**Departamento de Material e Patrimônio**  
**Divisão de Compras e Almojarifado**

- 5.2.4. O eventual desempate de propostas do mesmo valor será promovido pelo sistema, com observância dos critérios legais estabelecidos para tanto.
- 5.3. Nova grade ordenatória será divulgada pelo sistema, contendo a relação das propostas classificadas e das desclassificadas.
- 5.4. Será iniciada a etapa de lances com a participação de todas as licitantes detentoras de propostas classificadas.
- 5.4.1. Os lances deverão ser formulados exclusivamente por meio do sistema eletrônico em valores distintos e decrescentes, inferiores à proposta de menor preço ou ao último valor apresentado pela própria licitante ofertante, observada em ambos os casos a redução mínima fixado no item 5.4.2, aplicável, inclusive, em relação ao primeiro formulado, prevalecendo o primeiro lance recebido, quando ocorrerem 02 (dois) ou mais lances do mesmo valor.
- 5.4.2. O valor de redução mínima entre os lances será de **R\$ 106,00 (cento e seis reais)**, e incidirá sobre o **valor total do item**.
- 5.4.3. A etapa de lances terá a duração de 15 (quinze) minutos.
- 5.4.3.1. A duração da etapa de lances será prorrogada automaticamente pelo sistema, visando à continuidade da disputa, quando houver lance admissível ofertado nos últimos 03 (três) minutos do período de que trata o item 5.4.3 ou nos sucessivos períodos de prorrogação automática.
- 5.4.3.2. Não havendo novos lances ofertados nas condições estabelecidas no item 5.4.3.1, a duração da prorrogação encerrar-se-á, automaticamente, quando atingido o terceiro minuto contado a partir do registro no sistema do último lance que ensejar prorrogação.
- 5.4.4. No decorrer da etapa de lances, as licitantes serão informadas pelo sistema eletrônico:

---

**Administração Central**  
**Departamento de Material e Patrimônio**  
**Divisão de Compras e Almoxarifado**

- 5.4.4.1. dos lances admitidos e dos inválidos, horários de seus registros no sistema e respectivos valores;
- 5.4.4.2. do tempo restante para o encerramento da etapa de lances.
- 5.4.5. A etapa de lances será considerada encerrada findos os períodos de duração indicados no item 5.4.3.
- 5.5. Encerrada a etapa de lances, o sistema divulgará a nova grade ordenatória contendo a classificação final, em ordem crescente de valores, considerando o último preço admitido de cada licitante.
- 5.6. Considerando-se que a licitação é **destinada à participação exclusiva de microempresas, empresas de pequeno porte e cooperativas** que preencham as condições estabelecidas no artigo 34, da Lei Federal nº 11.488/2007, não será concedido o direito de preferência previsto na Lei Complementar Federal nº 123/2006.
- 5.7. O Pregoeiro poderá negociar com o autor da oferta de menor valor mediante troca de mensagens abertas no sistema, com vistas à redução do preço.
- 5.8. Após a negociação, se houver, o Pregoeiro examinará a aceitabilidade do menor preço, decidindo motivadamente a respeito.
  - 5.8.1. A aceitabilidade dos preços será aferida a partir dos preços de mercado vigentes na data da apresentação das propostas, apurados mediante pesquisa realizada pelo órgão licitante, que será juntada aos autos por ocasião do julgamento.
  - 5.8.2. Não serão aceitas as propostas que tenham sido apresentadas por microempresas ou empresas de pequeno porte impedidas de optar pelo Simples Nacional e que, não obstante, tenham considerado os benefícios desse regime tributário diferenciado.

---

**Administração Central**  
**Departamento de Material e Patrimônio**  
**Divisão de Compras e Almoxarifado**

- 5.8.3. Na mesma sessão pública, o Pregoeiro solicitará da licitante detentora da melhor oferta o envio, no campo próprio do sistema, da planilha de proposta detalhada, elaborada de acordo com o modelo do **ANEXO II** deste Edital, contendo os preços unitários e o novo valor total para a contratação a partir do valor total final obtido no certame.
- 5.8.3.1. A planilha de proposta deverá conter indicação da procedência, marca e modelo do produto ofertado, observadas as especificações do Termo de Referência constante do **ANEXO I**.
- 5.8.3.2. O Pregoeiro poderá a qualquer momento solicitar às licitantes os esclarecimentos que julgar necessários.
- 5.8.3.3. A critério do Pregoeiro, a sessão pública poderá ser suspensa por até 02 (dois) dias úteis para a apresentação da planilha de proposta em conformidade com o modelo do **ANEXO II**.
- 5.8.3.4. Se a licitante detentora da melhor oferta deixar de cumprir a obrigação estabelecida no item 5.8.3, sua proposta não será aceita pelo Pregoeiro.
- 5.9. Considerada aceitável a oferta de menor preço, passará o Pregoeiro ao julgamento da habilitação, observando as seguintes diretrizes:
- Verificação dos dados e informações do autor da oferta aceita, constantes do CAUFESP e extraídos dos documentos indicados no item 4 deste Edital;
  - Caso os dados e informações constantes no CAUFESP não atendam aos requisitos estabelecidos no item 4 deste Edital, o Pregoeiro verificará a possibilidade de suprir ou sanear eventuais omissões ou falhas mediante consultas efetuadas por outros meios eletrônicos hábeis de informações. Essa verificação será certificada pelo Pregoeiro na ata da sessão pública, devendo ser anexados aos autos os documentos obtidos por meio eletrônico, salvo impossibilidade devidamente certificada e justificada;

---

**Administração Central**  
**Departamento de Material e Patrimônio**  
**Divisão de Compras e Almoxarifado**

- c) A licitante poderá, ainda, suprir ou sanear eventuais omissões ou falhas relativas ao cumprimento dos requisitos e condições de habilitação estabelecidos no Edital, mediante a apresentação de documentos, desde que os envie no curso da própria sessão pública do pregão e até a decisão sobre a habilitação, preferencialmente por correio eletrônico a ser fornecido pelo Pregoeiro por meio do chat eletrônico. Sem prejuízo do disposto nas alíneas "a", "b" e "c" deste item 5.9, serão apresentados, obrigatoriamente, por fax ou por correio eletrônico, a documentação a que se refere o item 4.1.4 e deste edital.
- d) A Administração não se responsabilizará pela eventual indisponibilidade dos meios eletrônicos hábeis de informações, no momento da verificação a que se refere a alínea "b", ou dos meios para a transmissão de cópias de documentos a que se refere a alínea "c", ambas deste subitem 5.9, ressalvada a indisponibilidade de seus próprios meios. Na hipótese de ocorrerem essas indisponibilidades e/ou não sendo supridas ou saneadas as eventuais omissões ou falhas, na forma prevista nas alíneas "b" e "c", a licitante será inabilitada, mediante decisão motivada;
- e) Os originais ou cópias autenticadas por tabelião de notas dos documentos enviados na forma constante da alínea "c" deverão ser apresentados no endereço indicado no preâmbulo deste Edital, em até 02 (dois) dias após o encerramento da sessão pública, sob pena de invalidade do respectivo ato de habilitação e aplicação das penalidades cabíveis;
- f) Para habilitação de microempresas, empresas de pequeno porte ou cooperativas, que preencham as condições estabelecidas no artigo 34, da Lei Federal nº 11.488/2007, não será exigida comprovação de regularidade fiscal, mas será obrigatória a apresentação dos documentos indicados no item 4.1.2 deste Edital, excetuada a alínea "d", ainda que veiculem restrições impeditivas à referida comprovação;
- g) Constatado o cumprimento dos requisitos e condições estabelecidos no Edital, a licitante será habilitada e declarada vencedora do certame.

---

**Administração Central**  
**Departamento de Material e Patrimônio**  
**Divisão de Compras e Almojarifado**

- h) Havendo necessidade de maior prazo para analisar os documentos exigidos, o Pregoeiro suspenderá a sessão, informando no chat eletrônico a nova data e horário para sua continuidade.
- i) Por meio de aviso lançado no sistema, o Pregoeiro informará às demais licitantes que poderão consultar as informações cadastrais da licitante vencedora utilizando opção disponibilizada no próprio sistema para tanto. Deverá, ainda, informar o teor dos documentos recebidos por fac-símile ou outro meio eletrônico.
- 5.10. A licitante habilitada nas condições da alínea "f" do item 5.9 deverá comprovar sua regularidade fiscal sob pena de decadência do direito à contratação, sem prejuízo da aplicação das sanções cabíveis, mediante a apresentação das competentes certidões negativas de débitos, ou positivas com efeito de negativa, no prazo de 5 (cinco) dias úteis, contado a partir do momento em que a licitante for declarada vencedora do certame, prorrogável por igual período, a critério da Administração.
- 5.11. Ocorrendo a habilitação na forma indicada na alínea "f", do item 5.9, a sessão pública será suspensa pelo Pregoeiro, observados os prazos previstos no item 5.10 para que a licitante vencedora possa comprovar a regularidade fiscal.
- 5.12. Por ocasião da retomada da sessão, o Pregoeiro decidirá motivadamente sobre a comprovação ou não da regularidade fiscal de que trata o item 5.10, ou sobre a prorrogação de prazo para a mesma comprovação.
- 5.13. Se a oferta não for aceitável, se a licitante desatender às exigências para a habilitação, ou não sendo saneada a irregularidade fiscal, nos moldes dos itens 5.10 a 5.12, o Pregoeiro, respeitada a ordem de classificação de que trata o item 5.5, examinará a oferta subsequente de menor preço, negociará com o seu autor, decidirá sobre a sua aceitabilidade e, em caso positivo, verificará as condições de habilitação e assim sucessivamente, até a apuração de uma oferta aceitável cujo autor atenda aos requisitos de habilitação, caso em que será declarado vencedor.



**Administração Central**  
**Departamento de Material e Patrimônio**  
**Divisão de Compras e Almoxarifado**

6. DO RECURSO, DA ADJUDICAÇÃO E DA HOMOLOGAÇÃO

6.1. Divulgado o vencedor ou, se for o caso, saneada a irregularidade fiscal nos moldes dos itens 5.10 a 5.12, o Pregoeiro informará às licitantes por meio de mensagem lançada no sistema que poderão interpor recurso, imediata e motivadamente, por meio eletrônico, utilizando exclusivamente o campo próprio disponibilizado no sistema.

**6.1.1 O prazo fixado para a manifestação da intenção de interposição de recurso por meio eletrônico será de 05 (cinco) minutos.**

6.2. Havendo interposição de recurso na forma indicada no item 6.1, o Pregoeiro informará aos recorrentes, por mensagem lançada no sistema, que poderão apresentar memoriais contendo as razões de recurso no prazo de 03 (três) dias após o encerramento da sessão pública e, aos demais licitantes, que poderão apresentar contrarrazões, em igual número de dias, os quais começarão a correr do término do prazo para apresentação de memoriais, sendo-lhes assegurada vista imediata dos autos no endereço da unidade promotora da licitação, indicado no preâmbulo deste Edital.

6.3. Os memoriais de recurso e as contrarrazões serão oferecidos por meio eletrônico, no sítio [www.bec.sp.gov.br](http://www.bec.sp.gov.br), opção "RECURSO". A apresentação de documentos relativos às peças antes indicadas, se houver, será efetuada mediante protocolo, observados os prazos estabelecidos no item 6.2.

6.4. A falta de interposição na forma prevista no item 6.1 importará a decadência do direito de recorrer, podendo o Pregoeiro adjudicar o objeto do certame ao vencedor na própria sessão e propor à autoridade competente a homologação do procedimento licitatório.

6.5. Decididos os recursos e constatada a regularidade dos atos praticados, a autoridade competente adjudicará o objeto da licitação à licitante vencedora e homologará o procedimento licitatório.

6.6. O recurso terá efeito suspensivo e o seu acolhimento importará a invalidação dos atos insuscetíveis de aproveitamento.

**Administração Central**  
**Departamento de Material e Patrimônio**  
**Divisão de Compras e Almoxarifado**

6.7. A adjudicação será feita considerando a totalidade do objeto.

<b>7. DA DESCONEXÃO COM O SISTEMA ELETRÔNICO</b>
--

7.1. À licitante caberá acompanhar as operações no sistema eletrônico durante a sessão pública, respondendo pelos ônus decorrentes de sua desconexão ou da inobservância de quaisquer mensagens emitidas pelo sistema.

7.2. A desconexão do sistema eletrônico com o Pregoeiro, durante a sessão pública, implicará:

- a) fora da etapa de lances, a sua suspensão e o seu reinício, desde o ponto em que foi interrompida. Neste caso, se a desconexão persistir por tempo superior a 15 (quinze) minutos, a sessão pública deverá ser suspensa e reiniciada somente após comunicação expressa às licitantes de nova data e horário para a sua continuidade;
- b) durante a etapa de lances, a continuidade da apresentação de lances pelas licitantes, até o término do período estabelecido no Edital.

7.3. A desconexão do sistema eletrônico com qualquer licitante não prejudicará a conclusão válida da sessão pública ou do certame.

<b>8. DOS PRAZOS, DAS CONDIÇÕES E DO LOCAL DE ENTREGA DO OBJETO DA LICITAÇÃO</b>
--

8.1. Os bens deverão ser entregues em **30 (trinta) dias corridos**, contados da data da assinatura do contrato pela contratada.

8.2. A entrega do objeto desta licitação deverá ser feita no(s) locais indicados no Termo de Referência, que constitui **ANEXO I** deste Edital, correndo por conta da contratada todas as despesas de embalagem, seguros, transporte, tributos, encargos trabalhistas e previdenciários decorrentes do fornecimento.

**Administração Central**  
Departamento de Material e Patrimônio  
Divisão de Compras e Almoxarifado

9. DAS CONDIÇÕES DE RECEBIMENTO DO OBJETO

9.1. As condições de recebimento do objeto são aquelas definidas pelo termo de contrato, cuja minuta constitui o ANEXO V deste Edital.

10. DA FORMA DE PAGAMENTO

10.1. Os pagamentos serão efetuados em conformidade com o termo de contrato, cuja minuta constitui o ANEXO V deste Edital.

11. DA CONTRATAÇÃO

11.1. A contratação decorrente desta licitação será formalizada mediante a assinatura de termo de contrato, cuja minuta integra este Edital como **ANEXO V**.

11.1.1. Se, por ocasião da formalização da contratação, algum dos documentos apresentados pela adjudicatária para fins de comprovação da regularidade fiscal ou trabalhista estiver com o prazo de validade expirado, o órgão licitante verificará a situação por meio eletrônico hábil de informações, certificando nos autos do processo a regularidade e anexando os documentos passíveis de obtenção por tais meios, salvo impossibilidade devidamente justificada.

11.1.2. Se não for possível atualizá-las por meio eletrônico hábil de informações, a adjudicatária será notificada para, no prazo de 02 (dois) dias úteis, comprovar a sua situação de regularidade de que trata o item 11.1.1, mediante a apresentação das certidões respectivas com prazos de validade em vigência, sob pena de a contratação não se realizar.

11.1.3. Constitui condição para a celebração da contratação a inexistência de registros em nome da adjudicatária no "Cadastro Informativo dos Créditos não Quitados de Órgãos e Entidades Estaduais – CADIN ESTADUAL". Esta condição será considerada

---

**Administração Central**  
**Departamento de Material e Patrimônio**  
**Divisão de Compras e Almoxarifado**

cumprida se a devedora comprovar que os respectivos registros se encontram suspensos, nos termos do artigo 8º, §§ 1º e 2º. da Lei Estadual nº 12.799/2008.

- 11.1.4. O “Sistema Eletrônico de Aplicação e Registro de Sanções Administrativas – e-Sanções”, no endereço [www.esancoes.sp.gov.br](http://www.esancoes.sp.gov.br), e o “Cadastro Nacional de Empresas Inidôneas e Suspensas – CEIS”, no endereço <http://www.portaltransparencia.gov.br/ceis>, deverão ser consultados previamente à celebração da contratação, observando-se os itens 2.2.1 e 2.2.2 deste Edital.
- 11.1.5. Constitui também condição para a celebração da contratação, caso se trate de sociedade cooperativa, a indicação de gestor encarregado de representá-la com exclusividade perante o contratante.
- 11.1.6. Também constitui condição para celebração do contrato a apresentação dos documentos a que se referem as declarações de que trata o item 4.1.4 deste Edital.
- 11.2. A adjudicatária deverá, no prazo de 5 (cinco) dias corridos contados da data da convocação, comparecer perante o órgão ou entidade para assinatura do termo de contrato. O prazo para assinatura do contrato poderá ser prorrogado, por igual período, por solicitação justificada do interessado e aceita pela Administração.
- 11.2.1. O prazo indicado no item 11.2 poderá ser prorrogado, por igual período, por solicitação justificada do interessado e aceita pela Administração.
- 11.2.2. O não comparecimento do fornecedor para assinar o contrato, dentro do prazo indicado no item 11.2 importará na recusa à contratação, sujeita à aplicação das sanções cabíveis.
- 11.3. As demais licitantes classificadas serão convocadas para participar de nova sessão pública do pregão, com vistas à celebração da contratação, quando a adjudicatária:
- a) deixar de comprovar sua regularidade fiscal, nos moldes do item 5.10, ou na hipótese de invalidação do ato de habilitação com base no disposto na alínea “e”, do item 5.9;

**Administração Central**  
**Departamento de Material e Patrimônio**  
**Divisão de Compras e Almojarifado**

b) for convocada dentro do prazo de validade de sua proposta e não apresentar a situação regular de que tratam os itens 11.1.1, 11.1.3, 11.1.4 e 11.1.5, **ou deixar de apresentar o(s) documento(s) indicados nos itens 11.1.5 e 11.1.6;**

c) recusar a contratação, no caso do item 11.2.2; ou

d) for proibida de participar desta licitação, nos termos do item 2.2 deste Edital;

11.3.1. Essa nova sessão será realizada em prazo não inferior a 03 (três) dias úteis, contados da divulgação do aviso.

11.3.2. A divulgação do aviso ocorrerá por publicação no Diário Oficial do Estado de São Paulo - DOE e divulgação nos endereços eletrônicos [www.bec.sp.gov.br](http://www.bec.sp.gov.br) e [www.imesp.com.br](http://www.imesp.com.br), opção "NEGÓCIOS PÚBLICOS".

11.3.3. Na sessão, respeitada a ordem de classificação, observar-se-ão as disposições dos itens 5.7 a 5.10 e itens 6.1 a 6.7, todos deste Edital.

<b>12. DAS SANÇÕES PARA O CASO DE INADIMPLEMENTO</b>
--

12.1. Ficará impedida de licitar e contratar com a Administração direta e indireta do Estado de São Paulo, pelo prazo de até 05 (cinco) anos, a pessoa física ou jurídica, que praticar quaisquer atos previstos no artigo 7º da Lei Federal nº 10.520/2002, sem prejuízo da responsabilidade civil ou criminal, quando couber.

12.2. A sanção de que trata o subitem anterior poderá ser aplicada juntamente com as multas previstas na Resolução cuja cópia constitui **ANEXO IV** deste Edital, garantido o exercício de prévia e ampla defesa, e deverá ser registrada no CAUFESP, no "Sistema Eletrônico de Aplicação e Registro de Sanções Administrativas – e-Sanções", no endereço [www.esancoes.sp.gov.br](http://www.esancoes.sp.gov.br), e também no "Cadastro Nacional de Empresas Inidôneas e Suspensas – CEIS", no endereço <http://www.portaltransparencia.gov.br/ceis>.

**Administração Central**  
**Departamento de Material e Patrimônio**  
**Divisão de Compras e Almoxarifado**

- 12.3. As sanções são autônomas e a aplicação de uma não exclui a de outra.
- 12.4. O contratante poderá descontar das faturas os valores correspondentes às multas que eventualmente lhe forem aplicadas por descumprimento de obrigações estabelecidas neste Edital, seus anexos ou no termo de contrato.
- 12.5. A prática de atos que atentem contra o patrimônio público nacional ou estrangeiro, contra princípios da administração pública, ou que de qualquer forma venham a constituir fraude ou corrupção, durante a licitação ou ao longo da execução do contrato, será objeto de instauração de processo administrativo de responsabilização nos termos da Lei Federal nº 12.846/2013 e do Decreto Estadual nº 60.106/2014, sem prejuízo da aplicação das sanções administrativas previstas nos artigos 87 e 88 da Lei Federal nº 8.666/1993, e no artigo 7º da Lei Federal nº 10.520/2002.

<b>13. DA GARANTIA DE EXECUÇÃO CONTRATUAL</b>
---

- 13.1. Não será exigida a prestação de garantia para a contratação resultante desta licitação.

<b>14. DAS IMPUGNAÇÕES E DOS PEDIDOS DE ESCLARECIMENTOS</b>
---

- 14.1. Qualquer pessoa poderá pedir esclarecimentos ou impugnar o ato convocatório deste Pregão Eletrônico em até 02 (dois) dias úteis anteriores à data fixada para a abertura da sessão pública.
- 14.2. As impugnações e os pedidos de esclarecimentos serão formulados por meio eletrônico, em campo próprio do sistema, encontrado na opção "EDITAL".
- 14.3. As impugnações serão decididas pelo subscritor do Edital e os pedidos de esclarecimentos respondidos pelo Pregoeiro até o dia útil anterior à data fixada para a abertura da sessão pública.
- 14.4. Acolhida a impugnação contra o ato convocatório, será designada nova data para realização da sessão pública, se for o caso.

---

**Administração Central**  
**Departamento de Material e Patrimônio**  
**Divisão de Compras e Almoxarifado**

- 14.5. As impugnações e os pedidos de esclarecimentos não suspendem os prazos previstos no certame.
- 14.6. As decisões das impugnações e as respostas aos pedidos de esclarecimentos serão entranhados aos autos do processo licitatório e estarão disponíveis para consulta por qualquer interessado.
- 14.7. A ausência de impugnação implicará na aceitação tácita, pelo licitante, das condições previstas neste Edital e em seus anexos, em especial no Termo de Referência e na minuta de termo de contrato.

<b>15. DAS DISPOSIÇÕES FINAIS</b>
-----------------------------------

- 15.1. As normas disciplinadoras desta licitação serão interpretadas em favor da ampliação da disputa, respeitada a igualdade de oportunidade entre as licitantes, desde que não comprometam o interesse público, a finalidade e a segurança da contratação.
- 15.2. Os casos omissos serão solucionados pelo Pregoeiro e as questões relativas ao sistema, pelo Departamento de Contratações Eletrônicas, da Secretaria da Fazenda.
- 15.3. Das sessões públicas de processamento do Pregão serão lavradas atas circunstanciadas, observado o disposto no artigo 14, inciso IX, do Regulamento anexo à Resolução CC-27/2006, a serem assinadas pelo Pregoeiro e pela equipe de apoio.
- 15.4. O sistema manterá sigilo quanto à identidade das licitantes:
- 15.4.1. Para o Pregoeiro, até a etapa de negociação com o autor da melhor oferta;
- 15.4.2. Para os demais, até a etapa de habilitação;
- 15.5. No julgamento das propostas e da habilitação, o Pregoeiro poderá sanar erros ou falhas que não alterem a substância das propostas, dos documentos e sua validade jurídica, mediante

---

**Administração Central**  
**Departamento de Material e Patrimônio**  
**Divisão de Compras e Almoxarifado**

despacho fundamentado, registrado em ata e acessível a todos, atribuindo-lhes validade e eficácia para fins de habilitação e classificação.

- 15.6. O desatendimento de exigências formais não essenciais não importará no afastamento do licitante, desde que seja possível o aproveitamento do ato, observados os princípios da isonomia e do interesse público.
- 15.7. O resultado deste Pregão e os demais atos pertinentes a esta licitação, sujeitos à publicação, serão divulgados no Diário Oficial do Estado e nos sítios eletrônicos [www.imesp.com.br](http://www.imesp.com.br), opção "NEGÓCIOS PÚBLICOS" e [www.bec.sp.gov.br](http://www.bec.sp.gov.br), opção "PREGÃO ELETRÔNICO".
- 15.8. Para dirimir quaisquer questões decorrentes da licitação, não resolvidas na esfera administrativa, será competente o foro da Comarca da Capital do Estado de São Paulo.



**Administração Central**  
Departamento de Material e Patrimônio  
Divisão de Compras e Almojarifado

16.	DOS ANEXOS
-----	------------

16. Integram o presente Edital:

- ANEXO I - TERMO DE REFERÊNCIA;
- ANEXO II - MODELO DE PLANILHA DE PROPOSTA;
- ANEXO III - MODELOS DE DECLARAÇÕES;
- ANEXO IV - CÓPIA DA RESOLUÇÃO SDECTI Nº 12;
- ANEXO V - MINUTA DE CONTRATO

São Paulo, 28 de junho de 2017.

**FÁBIO ROBERTO IGRISIS**

Subscritor do Edital

**Administração Central**  
Departamento de Material e Patrimônio  
Divisão de Compras e Almojarifado

ANEXO I  
TERMO DE REFERÊNCIA

1 – ESPECIFICAÇÃO DO OBJETO

IT	DESCRIÇÃO	UND. MENS.	QUANT.
01	DVR STAND ALONE HÍBRIDO 16 CANAIS, SAÍDA HDMI, OPERAÇÃO IP + ANALÓGICO, GRAVADOR EM HD E REDE, REPRODUÇÃO SIMULTÂNEA E HD 1 TERA	UND.	01
	DVR STAND ALONE HÍBRIDO 8 CANAIS, MODO DE OPERAÇÃO IP + ANALÓGICO, GRAVADOR, SAÍDA HDMI E HD 1 TERA	UND.	01
	CÂMERA RESOLUÇÃO HD 720P, ALCANCE IR, PROTEÇÃO ANTI UV E IP66, INSTALAÇÃO INTERNA E EXTERNA, FORMATO DE VÍDEO HDCVI (NTSC)	UND.	24
	NOBREAK BIVOLT AUTOMÁTICO ENTRADA 115/127/220V E SAÍDA 115V NAS POTÊNCIAS 700VA / 1.400 VA; PADRÃO NBR 14136, COM LED INDICADOR	UND.	02
	FONTE 10 AP	UND.	04
	RACK ORGANIZADOR HD, MINI IRON, 16 CANAIS, COMPATÍVEL COM TECNOLOGIAS HDCVI, HDTV, AHD E ANALÓGICA	UND.	02
	CONECTOR BNC VÍDEO	UND.	48
	CONECTOR P 4	UND.	24
	CABO COAXIAL COM ALIMENTAÇÃO	BOBINA 350 MTS	04

2. LOCAL DE ENTREGA

- 2.1 A entrega dos produtos objeto deste contrato deve ser feita na **ETEC SALES GOMES - PRAÇA ADELAIDE BARNESLEY GUEDES, 01 - CENTRO – TATUÍ/SP – CEP: 18270-020 - TEL./FAX (15)**

---

**Administração Central**  
**Departamento de Material e Patrimônio**  
**Divisão de Compras e Almoxarifado**

3251-4242/3251-6584/3205-2202, de segunda a sexta-feira das 8:00 às 12:00 e das 13:00 à 17:00 horas.

### 3. DA INSTALAÇÃO DO OBJETO

- 3.1. Responsabilidade pela instalação gratuita o(s) objeto(s), segundo os termos e especificações dos anexos, no prazo estabelecido neste contrato;
- 3.2. A instalação dos equipamentos compreende todas as etapas necessárias ao início da plena operação dos sistemas, incluindo: colocação dos equipamentos nas posições definitivas; fixação de câmeras e sensores de presença, montagem e identificação dos cabos, conexões de todos os elementos que compõe o sistema; testes e configurações.
- 3.3. A instalação somente será considerada completa depois de ter se verificado sucesso na realização de testes pela empresa, acompanhados de representantes da CONTRATANTE, as falhas ou defeitos eventualmente encontrados deverão ser prontamente reparados ou substituídos pela CONTRATADA sem ônus para o CONTRATANTE, mesmo quando o defeito não possa ser corrigido no local;

### 4. DA GARANTIA DE PRODUTO

- 4.1. O prazo de garantia do objeto da licitação, será de **12 (doze) meses**, contra qualquer defeito de fabricação e/ou falha, excetuados os decorrentes de uso impróprio, contados da data do recebimento definitivo do mesmo.
- 4.2. Todas as despesas havidas no período da garantia, tais como consertos, substituição de peças, transporte, mão-de-obra e manutenção do bem correrão por conta da CONTRATADA, não cabendo a CONTRATANTE quaisquer ônus.

**Administração Central**  
Departamento de Material e Patrimônio  
Divisão de Compras e Almojarifado

5. LAYOUT DA ÁREA

BLOCO A

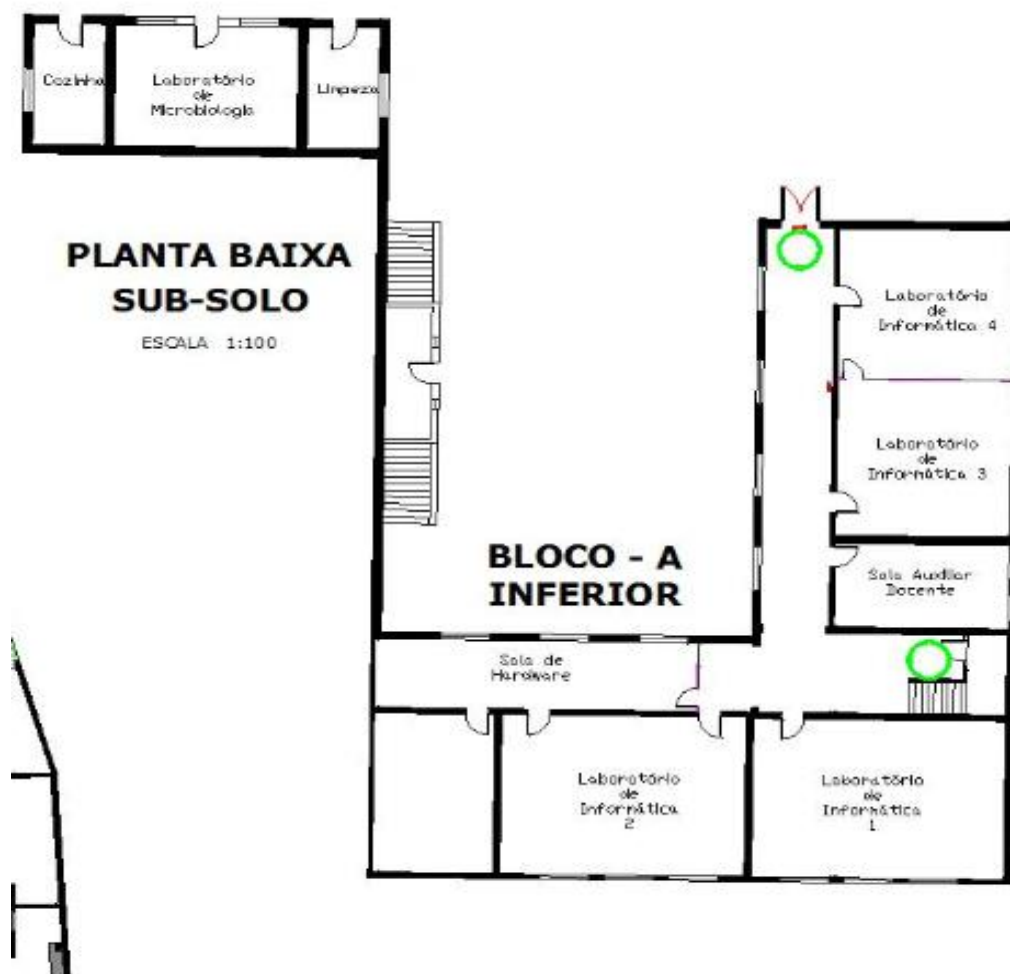

**Administração Central**  
Departamento de Material e Patrimônio  
Divisão de Compras e Almojarifado

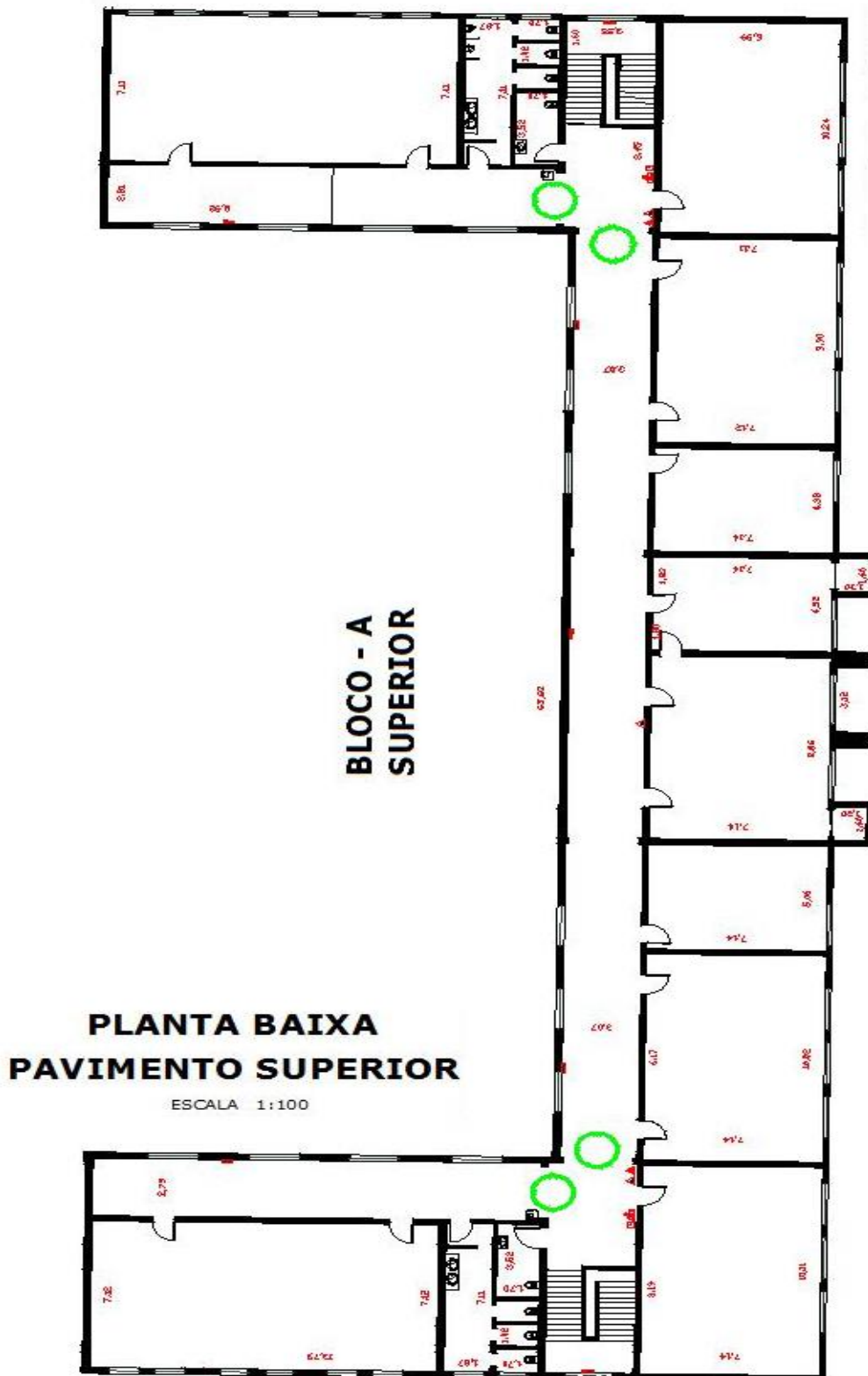

**Administração Central**  
Departamento de Material e Patrimônio  
Divisão de Compras e Almojarifado

BLOCO B

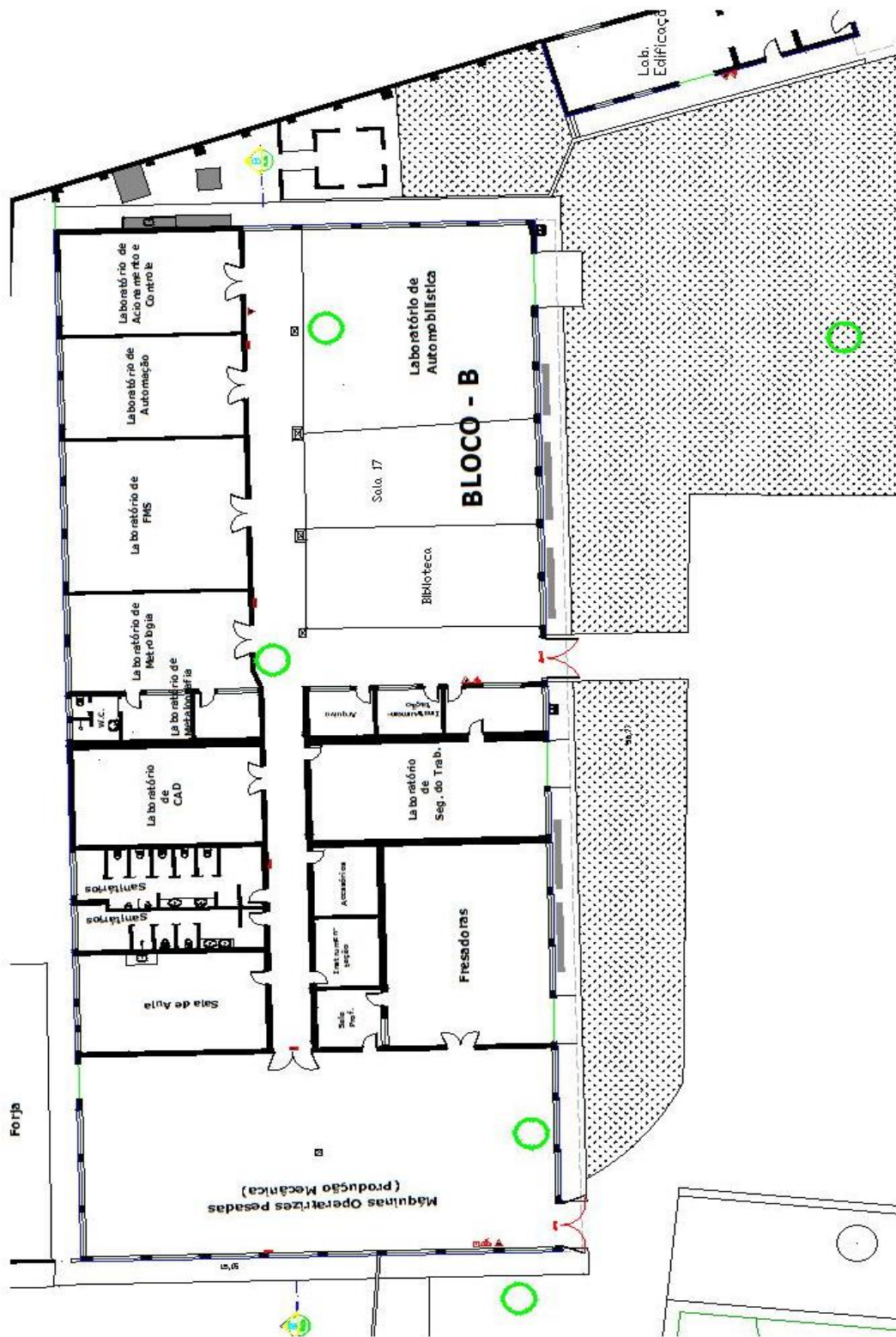

**Administração Central**  
Departamento de Material e Patrimônio  
Divisão de Compras e Almojarifado

BLOCO C



**Administração Central**  
Departamento de Material e Patrimônio  
Divisão de Compras e Almojarifado

ANEXO II  
MODELO DE PLANILHA DE PROPOSTA

Ao

CENTRO ESTADUAL DE EDUCAÇÃO TECNOLÓGICA "PAULA SOUZA"

PREGÃO ELETRÔNICO N.º \_\_\_/\_\_\_

PROCESSO N.º 7120/16 – CEETEPS

OBJETO: AQUISIÇÃO DE CIRCUITO FECHADO DE TELEVISÃO

IT	DESCRIÇÃO	UND. MENS.	QUANT.		
01	DVR STAND ALONE HÍBRIDO 16 CANAIS, SAÍDA HDMI, OPERAÇÃO IP + ANALÓGICO, GRAVADOR EM HD E REDE, REPRODUÇÃO SIMULTÂNEA E HD 1 TERA	UND.	01		
	DVR STAND ALONE HÍBRIDO 8 CANAIS, MODO DE OPERAÇÃO IP + ANALÓGICO, GRAVADOR, SAÍDA HDMI E HD 1 TERA	UND.	01		
	CÂMERA RESOLUÇÃO HD 720P, ALCANCE IR, PROTEÇÃO ANTI UV E IP66, INSTALAÇÃO INTERNA E EXTERNA, FORMATO DE VÍDEO HDCVI (NTSC)	UND.	24		
	NOBREAK BIVOLT AUTOMÁTICO ENTRADA 115/127/220V E SAÍDA 115V NAS POTÊNCIAS 700VA / 1.400 VA; PADRÃO NBR 14136, COM LED INDICADOR	UND.	02		
	FONTE 10 AP	UND.	04		
	RACK ORGANIZADOR HD, MINI IRON, 16 CANAIS, COMPATÍVEL COM TECNOLOGIAS HDCVI, HDTV, AHD E ANALÓGICA	UND.	02		



**Administração Central**  
**Departamento de Material e Patrimônio**  
**Divisão de Compras e Almojarifado**

CONECTOR BNC VÍDEO	UND.	48		
CONECTOR P 4	UND.	24		
CABO COAXIAL COM ALIMENTAÇÃO	BOBINA 350 MTS	04		
VALOR TOTAL MATERIAL				
VALOR TOTAL DA MÃO DE OBRA				
VALOR TOTAL MATERIAL + DA MÃO DE OBRA				

**CONDIÇÕES GERAIS DE FORNECIMENTO:**

COND. PAGAMENTO:	<b>30 (trinta) dias</b> , conforme cláusulas do edital.
CONDIÇÕES DE ENTREGA:	Os bens deverão ser entregues conforme as condições estabelecidas no Edital.
PRAZO VALIDADE PROPOSTA:	<b>60 (sessenta) dias</b> da abertura da proposta.

---

**Administração Central**  
Departamento de Material e Patrimônio  
Divisão de Compras e Almojarifado

ANEXO III  
MODELOS DE DECLARAÇÕES

ANEXO III.1

MODELO A QUE SE REFERE O ITEM 4.1.4.1. DO EDITAL  
(em papel timbrado da licitante)

Nome completo: \_\_\_\_\_

RG nº: \_\_\_\_\_ CPF nº: \_\_\_\_\_

DECLARO, sob as penas da Lei, que o licitante \_\_\_\_\_ (*nome empresarial*),  
interessado em participar do Pregão Eletrônico nº \_\_/\_\_, Processo nº \_\_/\_\_:

a) está em situação regular perante o Ministério do Trabalho no que se refere a observância do disposto no inciso XXXIII do artigo 7.º da Constituição Federal, na forma do Decreto Estadual nº 42.911/1998;

b) não possui impedimento legal para licitar ou contratar com a Administração, inclusive em virtude das disposições da Lei Estadual nº 10.218/1999; e

(Local e data).

\_\_\_\_\_  
(Nome/assinatura do representante legal)

**Administração Central**  
**Departamento de Material e Patrimônio**  
**Divisão de Compras e Almojarifado**

ANEXO III.2

DECLARAÇÃO DE ELABORAÇÃO INDEPENDENTE DE PROPOSTA E ATUAÇÃO CONFORME AO  
MARCO LEGAL ANTICORRUPÇÃO

(em papel timbrado da licitante)

Eu, \_\_\_\_\_, portador do RG nº \_\_\_\_\_ e do CPF nº \_\_\_\_\_,  
representante legal do licitante \_\_\_\_\_ (*nome empresarial*), interessado em  
participar do Pregão Eletrônico nº \_\_\_/\_\_\_, Processo nº **7120/16**, **DECLARO**, sob as penas da Lei,  
especialmente o artigo 299 do Código Penal Brasileiro, que:

- a) a proposta apresentada foi elaborada de maneira independente e o seu conteúdo não foi, no todo ou em parte, direta ou indiretamente, informado ou discutido com qualquer outro licitante ou interessado, em potencial ou de fato, no presente procedimento licitatório;
- b) a intenção de apresentar a proposta não foi informada ou discutida com qualquer outro licitante ou interessado, em potencial ou de fato, no presente procedimento licitatório;
- c) o licitante não tentou, por qualquer meio ou por qualquer pessoa, influir na decisão de qualquer outro licitante ou interessado, em potencial ou de fato, no presente procedimento licitatório;
- d) o conteúdo da proposta apresentada não será, no todo ou em parte, direta ou indiretamente, comunicado ou discutido com qualquer outro licitante ou interessado, em potencial ou de fato, no presente procedimento licitatório antes da adjudicação do objeto;
- e) o conteúdo da proposta apresentada não foi, no todo ou em parte, informado, discutido ou recebido de qualquer integrante relacionado, direta ou indiretamente, ao órgão licitante antes da abertura oficial das propostas; e

---

**Administração Central**  
**Departamento de Material e Patrimônio**  
**Divisão de Compras e Almojarifado**

f) o representante legal do licitante está plenamente ciente do teor e da extensão desta declaração e que detém plenos poderes e informações para firmá-la.

**DECLARO**, ainda, que a pessoa jurídica que represento conduz seus negócios de forma a coibir fraudes, corrupção e a prática de quaisquer outros atos lesivos à Administração Pública, nacional ou estrangeira, em atendimento à Lei Federal nº 12.846/ 2013 e ao Decreto Estadual nº 60.106/2014, tais como:

- I – prometer, oferecer ou dar, direta ou indiretamente, vantagem indevida a agente público, ou a terceira pessoa a ele relacionada;
- II – comprovadamente, financiar, custear, patrocinar ou de qualquer modo subvencionar a prática dos atos ilícitos previstos em Lei;
- III – comprovadamente, utilizar-se de interposta pessoa física ou jurídica para ocultar ou dissimular seus reais interesses ou a identidade dos beneficiários dos atos praticados;
- IV – no tocante a licitações e contratos:
  - a) frustrar ou fraudar, mediante ajuste, combinação ou qualquer outro expediente, o caráter competitivo de procedimento licitatório público;
  - b) impedir, perturbar ou fraudar a realização de qualquer ato de procedimento licitatório público;
  - c) afastar ou procurar afastar licitante, por meio de fraude ou oferecimento de vantagem de qualquer tipo;
  - d) fraudar licitação pública ou contrato dela decorrente;
  - e) criar, de modo fraudulento ou irregular, pessoa jurídica para participar de licitação pública ou celebrar contrato administrativo;

---

**Administração Central**  
**Departamento de Material e Patrimônio**  
**Divisão de Compras e Almoxarifado**

- f) obter vantagem ou benefício indevido, de modo fraudulento, de modificações ou prorrogações de contratos celebrados com a administração pública, sem autorização em lei, no ato convocatório da licitação pública ou nos respectivos instrumentos contratuais; ou
- g) manipular ou fraudar o equilíbrio econômico-financeiro dos contratos celebrados com a administração pública;
- V – dificultar atividade de investigação ou fiscalização de órgãos, entidades ou agentes públicos, ou intervir em sua atuação, inclusive no âmbito das agências reguladoras e dos órgãos de fiscalização do sistema financeiro nacional.

(Local e data).

---

(Nome/assinatura do representante legal)

**Administração Central**  
Departamento de Material e Patrimônio  
Divisão de Compras e Almojarifado

ANEXO III.3

DECLARAÇÃO DE ENQUADRAMENTO COMO MICROEMPRESA OU EMPRESA DE PEQUENO  
PORTE

(em papel timbrado da licitante)

ATENÇÃO: ESTA DECLARAÇÃO DEVE SER APRESENTADA APENAS POR LICITANTES QUE SEJAM ME/EPP, NOS TERMOS DO ITEM 4.1.4.3. DO EDITAL.

Eu, \_\_\_\_\_, portador do RG nº \_\_\_\_\_ e do CPF nº \_\_\_\_\_,  
representante legal do licitante \_\_\_\_\_ (*nome empresarial*), interessado em  
participar do Pregão Eletrônico nº \_\_\_/\_\_\_, Processo nº **7120/16**, **DECLARO**, sob as penas da Lei, o  
seu enquadramento na condição de Microempresa ou Empresa de Pequeno Porte, nos critérios  
previstos no artigo 3º da Lei Complementar Federal nº 123/2006, bem como sua não inclusão nas  
vedações previstas no mesmo diploma legal.

(Local e data).

\_\_\_\_\_  
(Nome/assinatura do representante legal)

**Administração Central**  
Departamento de Material e Patrimônio  
Divisão de Compras e Almojarifado

ANEXO III.4

DECLARAÇÃO DE ENQUADRAMENTO COMO COOPERATIVA QUE PREENCHA AS CONDIÇÕES  
ESTABELECIDAS NO ART. 34, DA LEI FEDERAL Nº 11.488/2007  
(em papel timbrado da licitante)

ATENÇÃO: ESTA DECLARAÇÃO DEVE SER APRESENTADA APENAS POR LICITANTES QUE SEJAM COOPERATIVAS, NOS TERMOS DO ITEM 4.1.4.4. DO EDITAL.

Eu, \_\_\_\_\_, portador do RG nº \_\_\_\_\_ e do CPF nº \_\_\_\_\_,  
representante legal do licitante \_\_\_\_\_ (*nome empresarial*), interessado em  
participar do Pregão Eletrônico nº \_\_\_/\_\_\_, Processo nº 7120/16, **DECLARO**, sob as penas da Lei,  
que:

- a) O Estatuto Social da cooperativa encontra-se adequado à Lei Federal nº 12.690/2012;
- b) A cooperativa auferiu Receita Bruta até o limite definido no inciso II do *caput* do art. 3º da Lei Complementar Federal nº 123/2006, a ser comprovado mediante Demonstração do Resultado do Exercício ou documento equivalente;

(Local e data).

\_\_\_\_\_  
(Nome/assinatura do representante legal)

---

**Administração Central**  
**Departamento de Material e Patrimônio**  
**Divisão de Compras e Almojarifado**

**ANEXO IV**

**RESOLUÇÃO REFERENTE A PENALIDADES**

**RESOLUÇÃO SDECTI Nº 12, DE 28-3-2014.**

Dispõe sobre a aplicação da penalidade de multa prevista nas Leis federais nº 8.666, de 21 de junho de 1993 e nº 10.520, de 17 de julho de 2002, e na Lei estadual nº 6.544, de 22 de novembro de 1989, no âmbito da Secretaria de Desenvolvimento Econômico, Ciência, Tecnologia e Inovação.

O SECRETÁRIO DE DESENVOLVIMENTO ECONÔMICO, CIÊNCIA, TECNOLOGIA E INOVAÇÃO, com fundamento no disposto no artigo 3º do Decreto nº 31.138, de 09 de janeiro de 1990, RESOLVE:

Art. 1º. Na aplicação das multas previstas nos artigos 79, 80 e 81, inciso II, da Lei Estadual nº 6.544, de 22, de novembro de 1989, nos artigos 86 e 87, inciso II, da Lei Federal nº 8.666, de 21, de junho de 1993, e no artigo 7º da Lei Federal nº 10.520, de 17, de julho de 2002, serão observadas as disposições desta Resolução.

Art. 2º. A recusa injustificada do adjudicatário em assinar o contrato, aceitar ou retirar o instrumento equivalente dentro do prazo estabelecido pela Administração, caracteriza o descumprimento total da obrigação assumida, sujeitando-o à aplicação de multa, na forma estabelecida no artigo 5º desta Resolução.

Art. 3º. O atraso injustificado na execução do objeto do contrato sujeitará o contratado à multa de mora, observado o seguinte:

I - em se tratando de compras ou de prestação de serviços não contínuos:

- a) para atrasos de até 30 (trinta) dias: multa de 0,2% (dois décimos por cento) por dia de atraso, calculados sobre o valor global do contrato;



---

**Administração Central**  
**Departamento de Material e Patrimônio**  
**Divisão de Compras e Almoxarifado**

b) para atrasos superiores a 30 (trinta) dias: multa de 0,4% (quatro décimos por cento) por dia de atraso, calculados sobre o valor global do contrato;

II - em se tratando de execução de obras ou de serviços de engenharia:

a) para contratos com valor de até R\$ 100.000,00 (cem mil reais): multa de 0,2% (dois décimos por cento) por dia de atraso, calculados sobre o valor da parcela da obrigação contratual não cumprida;

b) para contratos com valor de R\$ 100.000,01 (cem mil reais e um centavo) até R\$ 500.000,00 (quinhentos mil reais): multa de 0,3% (três décimos por cento) por dia de atraso, calculados sobre o valor da obrigação contratual não cumprida; e

c) para contratos com valor de igual ou superior a R\$ 500.000,01 (quinhentos mil reais e um centavo): multa de 0,4% (quatro décimos por cento) por dia de atraso, calculados sobre o valor diário do contrato;

III – em se tratando de serviços contínuos: multa de 30% (trinta por cento) por dia de inexecução, calculados sobre o valor diário do contrato.

§1º O valor das multas previstas neste artigo não poderá exceder a 25% (vinte e cinco por cento) do saldo financeiro ainda não realizado do contrato.

§2º A multa pelo atraso injustificado na execução do objeto do contrato será calculada a partir do primeiro dia útil seguinte àquele em que a obrigação avençada deveria ter sido cumprida.

Art. 4º. A inexecução parcial do contrato sujeitará o contratado à multa de mora, observado o seguinte:

I – em se tratando de compras ou de prestação de serviços não contínuos: multa de 10% (dez por cento) incidente sobre o valor da parcela não cumprida do contrato;

II – em se tratando de execução de obras ou serviços de engenharia ou de serviços contínuos:

---

**Administração Central**  
**Departamento de Material e Patrimônio**  
**Divisão de Compras e Almoxarifado**

- a) para contratos com valor de até R\$ 100.000,00 (cem mil reais): multa de 30% (trinta por cento) incidente sobre o valor da parcela não cumprida do contrato;
  - b) para contratos com valor de R\$ 100.000,01 (cem mil reais e um centavo) até R\$ 500.000,00 (quinhentos mil reais): multa de 20% (vinte por cento) incidente sobre o valor da parcela não cumprida do contrato;
  - c) para contratos com valor igual ou superior a R\$ 500.000,01 (quinhentos mil reais e um centavo): multa de 10% (dez por cento) incidente sobre o valor da parcela não cumprida do contrato;
- III– em se tratando de serviços contínuos: multa de 20% (vinte por cento) por dia de inexecução, calculados sobre o valor diário do contrato.

Art. 5º. A inexecução total do contrato sujeitará o contratado à multa de mora, observado o seguinte:

- I – em se tratando de compras ou de prestação de serviços contínuos ou não: multa de 20% (vinte por cento) incidente sobre o valor global do contrato;
- II – em se tratando de execução de obras ou serviços de engenharia ou de serviços contínuos:
  - a) para contratos com valor de até R\$ 100.000,00 (cem mil reais): multa de 20% (vinte por cento) incidente sobre o valor global do contrato;
  - b) para contratos com valor de R\$ 100.000,01 (cem mil reais e um centavo) até R\$ 500.000,00 (quinhentos mil reais): multa de 15% (quinze por cento) incidente sobre o valor global do contrato;
  - c) para contratos com valor igual ou superior a R\$ 500.000,01 (quinhentos mil reais e um centavo): multa de 10% (dez por cento) incidente sobre o valor global do contrato.

---

**Administração Central**  
**Departamento de Material e Patrimônio**  
**Divisão de Compras e Almoxarifado**

Art. 6º. Configurada a ocorrência de hipótese ensejadora de aplicação da penalidade de multa, o adjudicatário ou o contratado será notificado para, querendo, apresentar defesa prévia no prazo de 5 (cinco) dias úteis, contados do primeiro dia subsequente à data da sua notificação.

§1º Recebida a defesa, a autoridade competente deverá se manifestar motivadamente sobre o acolhimento ou rejeição das razões apresentadas, concluindo pela aplicação ou não da penalidade, dando ciência inequívoca ao adjudicatário ou contratado.

§2º A decisão que dispuser sobre a aplicação da multa será publicada no Diário Oficial do Estado e deverá conter o respectivo valor, o prazo para seu pagamento e a data a partir da qual o valor da multa sofrerá correção monetária.

§3º O adjudicatário ou o contratado será notificado da decisão, da qual caberá recurso a ser apresentado no prazo de 5 (cinco) dias úteis, contados da data do recebimento da notificação.

§4º A decisão do recurso será publicada no Diário Oficial do Estado, sem prejuízo da notificação do adjudicatário ou contratado.

Art. 7º. Ao término do regular processo administrativo, garantidos o contraditório e a ampla defesa, a multa aplicada será descontada da garantia do respectivo contratado.

§1º Se a multa aplicada for superior ao valor da garantia prestada, além da perda desta, o contratado responderá por sua complementação, mediante descontos nos pagamentos eventualmente devidos pela Administração até sua total quitação.

§2º Inexistindo pagamentos a serem realizados, o contratado recolherá o valor ao cofre público estadual, na forma prevista na legislação em vigor.

§3º Decorrido o prazo estabelecido sem o pagamento da multa aplicada serão adotadas as providências pertinentes voltadas à sua cobrança judicial.

---

**Administração Central**  
**Departamento de Material e Patrimônio**  
**Divisão de Compras e Almoxarifado**

Art. 8º. As multas de que trata esta Resolução serão aplicadas sem prejuízo da cominação das demais sanções administrativas previstas na Lei Federal nº 8.666, de 1993, na Lei Federal nº 10.520, de 2002 e na Lei Estadual 6.544, de 1989.

Art. 9º. Os editais de licitação deverão fazer menção expressa às normas estabelecidas nesta Resolução, cujo texto deverá integrar os respectivos editais e contratos, na forma de anexo.

Art. 10. As disposições desta Resolução aplicam-se também às contratações resultantes de procedimentos de dispensa ou de inexigibilidade de licitação.

Art. 11. Esta Resolução entrará em vigor na data da sua publicação, ficando revogada a Resolução SCTDE -1, de 22 de fevereiro de 1994.

( \* ) Republicada por ter saído, no DOE , de 29-03-2014, Seção I, páginas, 116 e 117, com incorreções no original.

Desenvolvimento Econômico, Ciência, Tecnologia e Inovação  
GABINETE DO SECRETÁRIO

**Administração Central**  
**Departamento de Material e Patrimônio**  
**Divisão de Compras e Almoxarifado**

ANEXO V  
MINUTA DE CONTRATO

CONTRATO: Nº - \_\_\_/20\_\_

PROCESSO Nº 7120/16

TERMO DE CONTRATO CELEBRADO ENTRE O CENTRO ESTADUAL DE EDUCAÇÃO TECNOLÓGICA "PAULA SOUZA" - CEETEPS, POR MEIO DO(A) \_\_\_\_\_ E TENDO POR OBJETO A AQUISIÇÃO DE CIRCUITO FECHADO DE TELEVISÃO.

O Estado de São Paulo, por intermédio do CENTRO ESTADUAL DE EDUCAÇÃO TECNOLÓGICA "PAULA SOUZA", doravante designado(a) "CONTRATANTE", neste ato representada pela sua Diretora Superintendente, a Professora Laura M. J. Laganá, RG nº RG. 7.715.675-4 e CPF nº CPF. 005.923.818-62, no uso da competência conferida pelo Decreto-Lei Estadual nº 233, de 28 de abril de 1970, e \_\_\_\_\_, inscrita no CNPJ sob nº \_\_\_\_\_, com sede \_\_\_\_\_, a seguir denominada "CONTRATADA", neste ato representada pelo Senhor(a) \_\_\_\_\_, portador do RG nº \_\_\_\_\_ e CPF nº \_\_\_\_\_, em face da adjudicação efetuada no Pregão Eletrônico indicado em epígrafe, celebram o presente TERMO DE CONTRATO, sujeitando-se às disposições previstas na Lei Federal nº 10.520/2002, no Decreto Estadual nº 49.722/2005 e pelo regulamento anexo à Resolução CC-27, de 25 de maio de 2006, aplicando-se, subsidiariamente, no que couberem, as disposições da Lei Federal nº 8.666/1993, do Decreto Estadual nº 47.297/2002, do regulamento anexo à Resolução CEGP-10, de 19 de novembro de 2002, e demais normas regulamentares aplicáveis à espécie, mediante as seguintes cláusulas e condições que reciprocamente outorgam e aceitam:

**CLÁUSULA PRIMEIRA - DO OBJETO**

Constitui objeto do presente instrumento a aquisição de **AQUISIÇÃO DE CIRCUITO FECHADO DE TELEVISÃO**, conforme detalhamento e especificações técnicas constantes do Termo de Referência, da proposta da CONTRATADA e demais documentos constantes do processo administrativo em epígrafe.

---

**Administração Central**  
**Departamento de Material e Patrimônio**  
**Divisão de Compras e Almoxarifado**

CLÁUSULA SEGUNDA - DOS PRAZOS, DAS CONDIÇÕES E DO LOCAL DE ENTREGA DOS BENS

**PARÁGRAFO PRIMEIRO**

Os bens deverão ser entregues em **30 (trinta) dias corridos**, contados da data da assinatura do contrato pela contratada.

**PARÁGRAFO SEGUNDO**

A entrega dos produtos objeto deste contrato deve ser feita na **ETEC SALES GOMES - PRAÇA ADELAIDE BARNESLEY GUEDES, 01 - CENTRO – TATUÍ/SP – CEP: 18270-020 - TEL./FAX (15) 3251-4242/3251-6584/3205-2202**, de **segunda a sexta-feira das 8:00 às 12:00 e das 13:00 à 17:00 horas**.

**PARÁGRAFO TERCEIRO**

Correrão por conta da contratada todas as despesas de embalagem, seguros, transporte, tributos, encargos trabalhistas e previdenciários, decorrentes da entrega e da própria aquisição dos produtos.

**PARÁGRAFO QUARTO**

Os produtos deverão ser entregues devidamente embalados, de forma a não serem danificados durante a operação de transporte, carga e descarga, assinalando-se na embalagem marca, destino, número da licença de importação ou documento equivalente, quando for o caso, e as demais características que o identifiquem, além da fatura comercial, em 02 (duas) vias contendo suas especificações detalhadas, necessárias à conferência dos bens.

---

**Administração Central**  
**Departamento de Material e Patrimônio**  
**Divisão de Compras e Almoxarifado**

#### PARÁGRAFO QUINTO

Não serão aceitos produtos, bem como quaisquer de seus componentes, refabricados ou reconicionados.

#### PARÁGRAFO SEXTO

Os equipamentos deverão ser entregues acompanhados de um manual operacional e um manual técnico, redigidos em português.

#### PARÁGRAFO SÉTIMO

Durante o período de garantia deverão ser substituídas, sem nenhum ônus para o CONTRATANTE, peças ou partes defeituosas, salvo quando o defeito for provocado por uso indevido do produto, devidamente comprovado.

#### PARÁGRAFO OITAVO

A instalação, ajuste e/ou configuração, dos equipamentos deverá ser executada no prazo máximo de até 10 (dez) dias da data de sua entrega.

#### PARÁGRAFO NONO

Durante o período de garantia deverão ser substituídas, sem nenhum ônus para o CONTRATANTE, peças ou partes defeituosas, salvo quando o defeito for provocado por uso indevido do produto, devidamente comprovado.

#### CLÁUSULA TERCEIRA - DAS OBRIGAÇÕES DA CONTRATADA

À CONTRATADA, além das obrigações constantes do Termo de Referência, que constitui **Anexo I** do Edital indicado no preâmbulo, e daquelas estabelecidas em lei, em especial as definidas nos diplomas federal e estadual sobre licitações, cabe:

---

**Administração Central**  
**Departamento de Material e Patrimônio**  
**Divisão de Compras e Almoxarifado**

I - zelar pela fiel execução deste contrato, utilizando-se de todos os recursos materiais e humanos necessários;

II - designar o responsável pelo acompanhamento da execução das atividades e pelos contatos com o CONTRATANTE;

III - responder pelos encargos trabalhistas, previdenciários, fiscais, comerciais e tributários, resultantes da execução deste contrato, nos termos do artigo 71 da Lei Federal nº 8.666/1993;

IV - manter, durante toda a execução do contrato, em compatibilidade com as obrigações assumidas, todas as condições de habilitação e qualificação exigidas na licitação indicada no preâmbulo deste termo;

V - dar ciência imediata e por escrito ao CONTRATANTE de qualquer anormalidade que verificar na execução do contrato;

VI - prestar ao CONTRATANTE, por escrito, os esclarecimentos solicitados e atender prontamente as reclamações sobre a execução do contrato;

VII - responder por quaisquer danos, perdas ou prejuízos causados diretamente ao CONTRATANTE ou a terceiros decorrentes da execução do contrato;

VIII - manter seus empregados identificados por meio de crachás, com fotografia recente;

IX - substituir qualquer integrante de sua equipe cuja permanência no local de execução do contrato for julgada inconveniente, da solicitação justificada formulada pelo CONTRATANTE;

X - prestar a garantia técnica para o objeto deste contrato, nos termos do Termo de Referência.

XI - responder, civil e criminalmente, por todos os danos que vier a causar direta ou indiretamente, ao CONTRATANTE ou a terceiros.



---

**Administração Central**  
**Departamento de Material e Patrimônio**  
**Divisão de Compras e Almoxarifado**

## PARÁGRAFO PRIMEIRO

A CONTRATADA não poderá oferecer, dar ou se comprometer a dar a quem quer que seja, tampouco aceitar ou se comprometer a aceitar de quem quer que seja, por conta própria ou por intermédio de outrem, qualquer pagamento, doação, compensação, vantagens financeiras ou benefícios de qualquer espécie relacionados de forma direta ou indireta ao objeto deste contrato, o que deve ser observado, ainda, pelos seus prepostos, colaboradores e eventuais subcontratados, caso permitida a subcontratação.

## PARÁGRAFO SEGUNDO

Em atendimento à Lei Federal nº 12.846/2013 e ao Decreto Estadual nº 60.106/2014, a CONTRATADA se compromete a conduzir os seus negócios de forma a coibir fraudes, corrupção e quaisquer outros atos lesivos à Administração Pública, nacional ou estrangeira, abstendo-se de práticas como as seguintes:

- I – prometer, oferecer ou dar, direta ou indiretamente, vantagem indevida a agente público, ou a terceira pessoa a ele relacionada;
- II – comprovadamente, financiar, custear, patrocinar ou de qualquer modo subvencionar a prática dos atos ilícitos previstos em Lei;
- III – comprovadamente, utilizar-se de interposta pessoa física ou jurídica para ocultar ou dissimular seus reais interesses ou a identidade dos beneficiários dos atos praticados;
- IV – no tocante a licitações e contratos:
  - a) frustrar ou fraudar, mediante ajuste, combinação ou qualquer outro expediente, o caráter competitivo de procedimento licitatório público;
  - b) impedir, perturbar ou fraudar a realização de qualquer ato de procedimento licitatório público;

---

**Administração Central**  
**Departamento de Material e Patrimônio**  
**Divisão de Compras e Almoxarifado**

- c) afastar ou procurar afastar licitante, por meio de fraude ou oferecimento de vantagem de qualquer tipo;
  - d) fraudar licitação pública ou contrato dela decorrente;
  - e) criar, de modo fraudulento ou irregular, pessoa jurídica para participar de licitação pública ou celebrar contrato administrativo;
  - f) obter vantagem ou benefício indevido, de modo fraudulento, de modificações ou prorrogações de contratos celebrados com a administração pública, sem autorização em lei, no ato convocatório da licitação pública ou nos respectivos instrumentos contratuais; ou
  - g) manipular ou fraudar o equilíbrio econômico-financeiro dos contratos celebrados com a administração pública;
- V – dificultar atividade de investigação ou fiscalização de órgãos, entidades ou agentes públicos, ou intervir em sua atuação, inclusive no âmbito das agências reguladoras e dos órgãos de fiscalização do sistema financeiro nacional.

### **PARÁGRAFO TERCEIRO**

O descumprimento das obrigações previstas nos Parágrafos Primeiro e Segundo desta Cláusula Terceira poderá submeter a CONTRATADA à rescisão unilateral do contrato, a critério da CONTRATANTE, sem prejuízo da aplicação das sanções penais e administrativas cabíveis e, também, da instauração do processo administrativo de responsabilização de que tratam a Lei Federal nº 12.846/2013 e o Decreto Estadual nº 60.106/2014.

---

**Administração Central**  
**Departamento de Material e Patrimônio**  
**Divisão de Compras e Almojarifado**

CLÁUSULA QUARTA - DAS OBRIGAÇÕES DO CONTRATANTE

Ao CONTRATANTE cabe:

I – indicar formalmente o servidor responsável pelo acompanhamento e fiscalização da execução do ajuste e, ainda, pelos contatos com a CONTRATADA;

II - fornecer à CONTRATADA todos os dados e informações necessários à execução do objeto do contrato;

III - efetuar os pagamentos devidos, de acordo com o estabelecido neste ajuste;

IV - permitir aos técnicos e empregados da CONTRATADA amplo acesso às áreas físicas envolvidas na execução deste contrato;

CLÁUSULA QUINTA - DA FISCALIZAÇÃO DO CONTRATO

O CONTRATANTE exercerá a fiscalização contratual por intermédio do gestor do contrato, de modo a assegurar o efetivo cumprimento das obrigações ajustadas.

**PARÁGRAFO PRIMEIRO**

A fiscalização não exclui e nem reduz a integral responsabilidade da CONTRATADA, mesmo perante terceiros, por quaisquer irregularidades constatadas na execução do objeto contratado, inexistindo, em qualquer hipótese, corresponsabilidade por parte do CONTRATANTE.

**PARAGRAFO SEGUNDO**

A ausência de comunicação, por parte do CONTRATANTE, referente a irregularidades ou falhas, não exime a CONTRATADA do regular cumprimento das obrigações previstas neste contrato e no ANEXO I do Edital.

---

**Administração Central**  
**Departamento de Material e Patrimônio**  
**Divisão de Compras e Almoxarifado**

CLÁUSULA SEXTA - DAS CONDIÇÕES DE RECEBIMENTO DO OBJETO

O objeto, será recebido provisoriamente em até 05 (cinco) dias úteis, contados da data da entrega dos bens, acompanhado da respectiva nota fiscal/fatura.

**PARAGRAFO PRIMEIRO**

Por ocasião da entrega, a CONTRATADA deverá colher no comprovante respectivo a data, o nome, o cargo, a assinatura e o número do Registro Geral (RG), emitido pela Secretaria de Segurança Pública, ou documento equivalente, do servidor do CONTRATANTE responsável pelo recebimento.

**PARAGRAFO SEGUNDO**

Constatadas irregularidades no objeto contratual, o CONTRATANTE poderá:

I. Se disser respeito à especificação, rejeitá-lo no todo ou em parte, determinando sua substituição ou rescindindo a contratação, sem prejuízo das penalidades cabíveis. Na hipótese de substituição, a CONTRATADA deverá fazê-la em conformidade com a indicação do CONTRATANTE, no prazo máximo de **05 (cinco) dias**, contados da notificação por escrito, mantido o preço inicialmente contratado;

II. Se disser respeito à diferença de quantidade ou de partes, determinar sua complementação ou rescindir a contratação, sem prejuízo das penalidades cabíveis. Na hipótese de complementação, a CONTRATADA deverá fazê-la em conformidade com a indicação do CONTRATANTE, no prazo máximo de **05 (cinco) dias**, contados da notificação por escrito, mantido o preço inicialmente contratado.

**PARAGRAFO TERCEIRO**

O recebimento do objeto dar-se-á definitivamente no prazo de **05 (cinco) dias úteis**, após o recebimento provisório, uma vez verificado o atendimento integral da quantidade e das especificações contratadas, mediante "Termo de Recebimento Definitivo" ou "Recibo", firmado pelo servidor responsável.

---

**Administração Central**  
**Departamento de Material e Patrimônio**  
**Divisão de Compras e Almojarifado**

CLÁUSULA SÉTIMA – DO PREÇOS

A CONTRATADA obriga-se a fornecer o objeto deste contrato pelo valor total de R\$ \_\_\_\_\_(\_\_\_\_\_).

**PARÁGRAFO PRIMEIRO**

Nos preços acima estão incluídos, além do lucro, todas as despesas e custos diretos e indiretos relacionados ao fornecimento, tais como tributos, remunerações, despesas financeiras e quaisquer outras necessárias ao cumprimento do objeto desta licitação, inclusive gastos com transporte.

**PARÁGRAFO SEGUNDO**

Caso a CONTRATADA seja optante pelo Simples Nacional e, por causa superveniente à contratação, perca as condições de enquadramento como microempresa ou empresa de pequeno porte ou, ainda, torne-se impedida de beneficiar-se desse regime tributário diferenciado por incorrer em alguma das vedações previstas na Lei Complementar Federal nº 123/2006, não poderá deixar de cumprir as obrigações avençadas perante a Administração, tampouco requerer o reequilíbrio econômico-financeiro, com base na alegação de que a sua proposta levou em consideração as vantagens daquele regime tributário diferenciado.

**PARAGRAFO TERCEIRO**

Os preços contratados permanecerão fixos e irreajustáveis.

---

**Administração Central**  
**Departamento de Material e Patrimônio**  
**Divisão de Compras e Almoxarifado**

CLAUSULA OITAVA – DOS RECURSOS ORÇAMENTÁRIOS

No presente exercício as despesas decorrentes desta contratação irão onerar a categoria econômica \_\_ \_\_ \_\_ \_\_, da Unidade Gestora \_\_\_\_, Programa de Trabalho: \_\_ \_\_ \_\_ \_\_ \_\_ \_\_, Fonte de Recurso \_\_ \_\_ \_\_ \_\_, Unidade orçamentária: \_\_\_\_\_.

CLÁUSULA NONA - DOS PAGAMENTOS

Os pagamentos serão efetuados em 30 (trinta) dias, contados da apresentação de cada nota fiscal/fatura na(s) unidade(s) relacionadas no Termo de Referência **ANEXO I**, à vista do respectivo “Termo de Recebimento Definitivo” ou “Recibo”, em conformidade com a Cláusula Sexta deste instrumento.

**PARAGRAFO PRIMEIRO**

As notas fiscais/faturas que apresentarem incorreções serão devolvidas à contratada e seu vencimento ocorrerá em **30 (trinta) dias**, após a data de sua apresentação válida.

**PARAGRAFO SEGUNDO**

Constitui condição para a realização dos pagamentos a inexistência de registros em nome da contratada no “Cadastro Informativo dos Créditos não Quitados de Órgãos e Entidades do Estado de São Paulo – CADIN ESTADUAL”, o qual deverá ser consultado por ocasião da realização de cada pagamento. O cumprimento desta condição poderá se dar pela comprovação, pela contratada, de que os registros estão suspensos, nos termos do artigo 8º da Lei Estadual nº 12.799/2008.

**PARAGRAFO TERCEIRO**

Os pagamentos serão feitos mediante crédito aberto em conta corrente em nome da contratada no Banco do Brasil S/A.

---

**Administração Central**  
Departamento de Material e Patrimônio  
Divisão de Compras e Almojarifado

PARAGRAFO QUARTO

Havendo atraso nos pagamentos, incidirá correção monetária sobre o valor devido na forma da legislação aplicável, bem como juros moratórios, a razão de 0,5% (meio por cento) ao mês, calculados "pró-rata tempore", em relação ao atraso verificado.

PARAGRAFO QUINTO

A(s) Nota(s) Fiscal/fatura deverá ser emitida em nome do CENTRO ESTADUAL DE EDUCAÇÃO TECNOLÓGICA "PAULA SOUZA" – RUA DOS ANDRADAS, 140 – SANTA IFIGENIA - CEP. 01208-000 – SÃO PAULO/SP - CNPJ Nº 62.823.257/0001-09, INSCRIÇÃO ESTADUAL ISENTA, encaminhada à cada unidade recebedora, de que obrigatoriamente deverá constar:

- nº do contrato;
- nº nota de empenho;
- nº do processo; e
- identificação da Unidade.

---

**Administração Central**  
**Departamento de Material e Patrimônio**  
**Divisão de Compras e Almojarifado**

**CLÁUSULA DÉCIMA – DA ALTERAÇÃO DA QUANTIDADE DO OBJETO CONTRATADO**

A CONTRATADA fica obrigada a aceitar, nas mesmas condições contratadas, os acréscimos ou supressões que se fizerem necessários no objeto, a critério exclusivo do CONTRATANTE, até o limite de 25% (vinte e cinco por cento) do valor inicial atualizado do contrato.

**PARÁGRAFO ÚNICO**

Eventual alteração será obrigatoriamente formalizada pela celebração de prévio termo aditivo ao presente instrumento, respeitadas as disposições da Lei Federal nº 8.666/1993.

**CLÁUSULA DÉCIMA PRIMEIRA – DA RESCISÃO**

O contrato poderá ser rescindido, na forma, com as consequências e pelos motivos previstos nos artigos 77 a 80 e 86 a 88, da Lei Federal nº 8.666/1993.

**PARÁGRAFO ÚNICO**

A CONTRATADA reconhece desde já os direitos do CONTRATANTE nos casos de rescisão administrativa, prevista no artigo 79 da Lei Federal nº 8.666/1993.

**CLÁUSULA DÉCIMA SEGUNDA - DAS SANÇÕES PARA O CASO DE INADIMPLEMENTO**

A CONTRATADA ficará impedida de licitar e contratar com a Administração direta e indireta do Estado de São Paulo, pelo prazo de até 05 (cinco) anos, se vier a praticar quaisquer atos previstos no artigo 7º da Lei Federal nº 10.520, de 17 de julho de 2002, sem prejuízo da responsabilidade civil ou criminal, quando couber.



---

**Administração Central**  
**Departamento de Material e Patrimônio**  
**Divisão de Compras e Almoxarifado**

**PARÁGRAFO PRIMEIRO**

A sanção de que trata o *caput* desta Cláusula poderá ser aplicada juntamente com as multas previstas na Resolução cuja cópia constitui **ANEXO IV** do Edital indicado no preâmbulo deste instrumento, garantido o exercício de prévia e ampla defesa, e deverá ser registrada no CAUFESP, no “Sistema Eletrônico de Aplicação e Registro de Sanções Administrativas – e-Sanções”, no endereço [www.esancoes.sp.gov.br](http://www.esancoes.sp.gov.br), e também no “Cadastro Nacional de Empresas Inidôneas e Suspensas – CEIS”, no endereço <http://www.portaltransparencia.gov.br/ceis>.

**PARÁGRAFO SEGUNDO**

As sanções são autônomas e a aplicação de uma não exclui a de outra.

**PARÁGRAFO TERCEIRO**

O CONTRATANTE reserva-se no direito de descontar das faturas os valores correspondentes às multas que eventualmente forem aplicadas por descumprimento de cláusulas contratuais, ou, quando for o caso, efetuará a cobrança judicialmente.

**PARÁGRAFO QUARTO**

A prática de atos que atentem contra o patrimônio público nacional ou estrangeiro, contra princípios da administração pública, ou que de qualquer forma venham a constituir fraude ou corrupção, durante a licitação ou ao longo da execução do contrato, será objeto de instauração de processo administrativo de responsabilização nos termos da Lei Federal nº 12.846/ 2013 e do Decreto Estadual nº 60.106/2014, sem prejuízo da aplicação das sanções administrativas previstas nos artigos 87 e 88 da Lei Federal nº 8.666/1993, e no artigo 7º da Lei Federal nº 10.520/2002.

---

**Administração Central**  
**Departamento de Material e Patrimônio**  
**Divisão de Compras e Almojarifado**

CLÁUSULA DÉCIMA TERCEIRA - DA GARANTIA DE EXECUÇÃO CONTRATUAL

Não será exigida a apresentação de garantia para a contratação que constitui objeto do presente instrumento.

CLÁUSULA DÉCIMA QUARTA - DISPOSIÇÕES FINAIS

Fica ajustado, ainda, que:

- a. o Edital mencionado no preâmbulo e seus anexos.
  - b. a proposta apresentada pela CONTRATADA;
- II. Aplicam-se às omissões deste contrato as disposições normativas indicadas no preâmbulo deste Termo de Contrato e demais disposições regulamentares pertinentes.
- III. Para dirimir quaisquer questões decorrentes deste Termo de Contrato, não resolvidas na esfera administrativa, será competente o foro da Comarca da Capital do Estado de São Paulo.



---

**Administração Central**  
**Departamento de Material e Patrimônio**  
**Divisão de Compras e Almojarifado**

E assim, por estarem as partes justas e contratadas, foi lavrado o presente instrumento **02 (duas)** **vias** de igual teor e forma que, lido e achado conforme pela CONTRATADA e pela CONTRATANTE, vai por elas assinado para que produza todos os efeitos de Direito, na presença das testemunhas abaixo identificadas.

CONTRATANTE

CONTRATADA

---

---

TESTEMUNHAS:

---

Nome:

RG:

---

Nome:

RG:

**Administração Central**  
Departamento de Material e Patrimônio  
Divisão de Compras e Almojarifado

ANEXO A  
TERMO DE REFERÊNCIA

1 – ESPECIFICAÇÃO DO OBJETO

IT	DESCRIÇÃO	UND. MENS.	QUANT.		
01	DVR STAND ALONE HÍBRIDO 16 CANAIS, SAÍDA HDMI, OPERAÇÃO IP + ANALÓGICO, GRAVADOR EM HD E REDE, REPRODUÇÃO SIMULTÂNEA E HD 1 TERA	UND.	01		
	DVR STAND ALONE HÍBRIDO 8 CANAIS, MODO DE OPERAÇÃO IP + ANALÓGICO, GRAVADOR, SAÍDA HDMI E HD 1 TERA	UND.	01		
	CÂMERA RESOLUÇÃO HD 720P, ALCANCE IR, PROTEÇÃO ANTI UV E IP66, INSTALAÇÃO INTERNA E EXTERNA, FORMATO DE VÍDEO HDCVI (NTSC)	UND.	24		
	NOBREAK BIVOLT AUTOMÁTICO ENTRADA 115/127/220V E SAÍDA 115V NAS POTÊNCIAS 700VA / 1.400 VA; PADRÃO NBR 14136, COM LED INDICADOR	UND.	02		
	FONTE 10 AP	UND.	04		
	RACK ORGANIZADOR HD, MINI IRON, 16 CANAIS, COMPATÍVEL COM TECNOLOGIAS HDCVI, HDTV, AHD E ANALÓGICA	UND.	02		
	CONECTOR BNC VÍDEO	UND.	48		
	CONECTOR P 4	UND.	24		
	CABO COAXIAL COM ALIMENTAÇÃO	BOBINA 350 MTS	04		
<b>VALOR TOTAL MATERIAL</b>					
<b>VALOR TOTAL DA MÃO DE OBRA</b>					
<b>VALOR TOTAL MATERIAL + DA MÃO DE OBRA</b>					

---

**Administração Central**  
Departamento de Material e Patrimônio  
Divisão de Compras e Almojarifado

## 2. LOCAL DE ENTREGA

- 2.1 A entrega dos produtos objeto deste contrato deve ser feita na ETEC SALES GOMES - PRAÇA ADELAIDE BARNSELY GUEDES, 01 - CENTRO – TATUÍ/SP – CEP: 18270-020 - TEL./FAX (15) 3251-4242/3251-6584/3205-2202, de segunda a sexta-feira das 8:00 às 12:00 e das 13:00 à 17:00 horas.

## 3. DA INSTALAÇÃO DO OBJETO

- 3.1. Responsabilidade pela instalação gratuita o(s) objeto(s), segundo os termos e especificações dos anexos, no prazo estabelecido neste contrato;
- 3.2 A instalação dos equipamentos compreende todas as etapas necessárias ao início da plena operação dos sistemas, incluindo: colocação dos equipamentos nas posições definitivas; fixação de câmeras e sensores de presença, montagem e identificação dos cabos, conexões de todos os elementos que compõe o sistema; testes e configurações.
- 3.3. A instalação somente será considerada completa depois de ter se verificado sucesso na realização de testes pela empresa, acompanhados de representantes da CONTRATANTE, as falhas ou defeitos eventualmente encontrados deverão ser prontamente reparados ou substituídos pela CONTRATADA sem ônus para o CONTRATANTE, mesmo quando o defeito não possa ser corrigido no local;

## 4. DA GARANTIA DE PRODUTO

- 4.1. O prazo de garantia do objeto da licitação, será de **12 (doze) meses**, contra qualquer defeito de fabricação e/ou falha, excetuados os decorrentes de uso impróprio, contados da data do recebimento definitivo do mesmo.

---

**Administração Central**  
**Departamento de Material e Patrimônio**  
**Divisão de Compras e Almoxarifado**

- 4.2. Todas as despesas havidas no período da garantia, tais como consertos, substituição de peças, transporte, mão-de-obra e manutenção do bem correrão por conta da CONTRATADA, não cabendo a CONTRATANTE quaisquer ônus.

---

**Administração Central**  
**Departamento de Material e Patrimônio**  
**Divisão de Compras e Almojarifado**

ANEXO B

TERMO DE CIÊNCIA E DE NOTIFICAÇÃO

CONTRATANTE: CEETEPS - CENTRO ESTADUAL DE EDUCAÇÃO TECNOLÓGICA "PAULA SOUZA"

CONTRATADA:

CONTRATO: Nº \_\_\_/20\_\_

OBJETO: AQUISIÇÃO DE CIRCUITO FECHADO DE TELEVISÃO

Na qualidade de Contratante e Contratado, respectivamente, do Termo acima identificado, e, cientes do seu encaminhamento ao TRIBUNAL DE CONTAS DO ESTADO, para fins de instrução e julgamento, damo-nos por CIENTES e NOTIFICADOS para acompanhar todos os atos da tramitação processual, até julgamento final e sua publicação e, se for o caso e de nosso interesse, para, nos prazos e nas formas legais e regimentais, exercer o direito da defesa, interpor recursos e o mais que couber.

Outrossim, estamos CIENTES, doravante, de que todos os despachos e decisões que vierem a ser tomados, relativamente ao aludido processo, serão publicados no Diário Oficial do Estado, Caderno do Poder Legislativo, parte do Tribunal de Contas do Estado de São Paulo, de conformidade com o artigo 90 da Lei Complementar nº 709, de 14 de janeiro de 1993, precedidos de mensagem eletrônica aos interessados.

São Paulo, \_\_ de \_\_\_\_\_ de 20\_\_.

**CONTRATANTE**

NOME: \_\_\_\_\_

CARGO: \_\_\_\_\_

EMAIL INSTITUCIONAL: \_\_\_\_\_

EMAIL PESSOAL: \_\_\_\_\_



---

**Administração Central**  
Departamento de Material e Patrimônio  
Divisão de Compras e Almoxarifado

---

---

ASSINATURA

CONTRADADA

NOME: \_\_\_\_\_

CARGO: \_\_\_\_\_

EMAIL INSTITUCIONAL: \_\_\_\_\_

EMAIL PESSOAL: \_\_\_\_\_

---

ASSINATURA